

**СТАТИСТИЧЕСКИЙ СПРАВОЧНИК
ДУНАЙСКОЙ КОМИССИИ**

за период 1950-2005 гг.

ДУНАЙСКАЯ КОМИССИЯ
Будапешт, 2008 г.

ISBN 978-963-87781-1-6

Все права защищены.

Перепечатка, в том числе в отрывках,
запрещается.

Воспроизведение всей книги или любой ее части
запрещается без письменного разрешения
издателя.

СОДЕРЖАНИЕ

Введение	-	7
Условные обозначения и примечания	-	8
Рисунок 1. Схема дунайского водного пути	-	9
Рисунок 2. Участки реки Дунай по странам	-	9
Таблица 1. Расстояние между основными портами реки Дунай (км)	-	10
Раздел I. Наличие флота на Дунае		
Развитие дунайского флота придунайских стран за период 1962-2005 гг.	-	11
Таблица I.1. Общая грузоподъемность и общая мощность дунайского флота по странам в 2005 г.	-	11
Таблица I.2. Развитие дунайского флота придунайских стран за период 1962-2005 гг.	-	12
Развитие дунайского флота придунайских стран за период 1962-2005 гг. по странам	-	14
Рисунок I.1. Развитие дунайского флота по грузоподъемности (тыс. тонн)	-	14
Рисунок I.2. Развитие дунайского флота по мощности (тыс. кВт)	-	14
Развитие дунайского флота за период 1962-2005 гг. по основным типам судов	-	15
Таблица I.3. Самоходные суда, находящиеся в эксплуатации по состоянию на 31 декабря 2005 г. (по мощности - в кВт)	-	15
Таблица I.4. Самоходные суда, находящиеся в эксплуатации по состоянию на 31 декабря 2005 г. (по грузоподъемности - в тоннах)	-	16
Таблица I.5. Буксиры и толкачи, находящиеся в эксплуатации по состоянию на 31 декабря 2005 г. (по мощности - в кВт)	-	16
Таблица I.6. Несамостоятельные баржи, находящиеся в эксплуатации по состоянию на 31 декабря 2005 г. (по грузоподъемности - в тоннах)	-	17
Таблица I.7. Развитие дунайского флота за период 1962-2005 гг. по основным типам судов, по странам	-	18
Развитие дунайского флота за период 1962-2005 гг. по странам (по мощности – в тыс. кВт)	-	20
Рисунок I.3. Развитие флота Румынии	-	20
Рисунок I.4. Развитие флота Украины	-	20
Рисунок I.5. Развитие флота Болгарии	-	20
Рисунок I.6. Развитие флота Сербии и Черногории	-	20
Рисунок I.7. Развитие флота Венгрии	-	21
Рисунок I.8. Развитие флота Словакии	-	21
Рисунок I.9. Развитие флота Австрии	-	21

	Рисунок I.10. Развитие флота Германии	-	21
	Развитие дунайского флота за период 1962-2005 гг. (по грузоподъемности – в тыс. тонн)	-	22
	Рисунок I.11. Развитие флота Румынии	-	22
	Рисунок I.12. Развитие флота Украины	-	22
	Рисунок I.13. Развитие флота Болгарии	-	22
	Рисунок I.14. Развитие флота Сербии и Черногории	-	22
	Рисунок I.15. Развитие флота Венгрии	-	23
	Рисунок I.16. Развитие флота Словакии	-	23
	Рисунок I.17. Развитие флота Австрии	-	23
	Рисунок I.18. Развитие флота Германии	-	23
Раздел II.	Перевозки грузов по Дунаю		
	Объем грузов, перевезенных по Дунаю за период 1950-2005 гг.	-	24
	Таблица II.1. Объем грузов, перевезенных по Дунаю за период 1950-2005 гг. (вывезенные грузы, каботаж, поступило с моря через Сулинский канал)	-	25
	Рисунок II.1. Объем грузов, перевезенных по Дунаю (вывезенные грузы, каботаж, поступило с моря через Сулинский канал)	-	27
	Развитие грузооборота по странам за период 1950-2005 гг.	-	28
	Таблица II.2. Развитие грузооборота за период 1950-2005 гг. по странам	-	29
	Таблица II.3. Грузы, перевезенные между придунайскими странами	-	32
	Перевозки грузов по Дунаю на национальных судах и перевозки методом толкания	-	35
	Таблица II.4. Перевозки грузов по Дунаю на национальных судах и перевозки методом толкания	-	37
	Перевозки грузов по Дунаю на национальных судах за период 1962-2005 гг. (в млн. тонн)	-	40
	Рисунок II.2. Перевозки на судах Румынии	-	40
	Рисунок II.3. Перевозки на судах Украины	-	40
	Рисунок II.4. Перевозки на судах Болгарии	-	40
	Рисунок II.5. Перевозки на судах Сербии и Черногории	-	40
	Рисунок II.6. Перевозки на судах Венгрии	-	41
	Рисунок II.7. Перевозки на судах Словакии	-	41
	Рисунок II.8. Перевозки на судах Австрии	-	41
	Рисунок II.9. Перевозки на судах Германии	-	41
	Таблица II.5. Перевозки грузов по Дунаю на национальных судах и перевозки методом толкания (в млн. тонно-километров)	-	42

Перевозки грузов по Дунаю на национальных судах за период 1962-2005 гг. (в млн. тонно-километров)	-	45
Рисунок II.10. Перевозки на судах Румынии	-	45
Рисунок II.11. Перевозки на судах Украины	-	45
Рисунок II.12. Перевозки на судах Болгарии	-	45
Рисунок II.13. Перевозки на судах Сербии и Черногории	-	45
Рисунок II.14. Перевозки на судах Венгрии	-	46
Рисунок II.15. Перевозки на судах Словакии	-	46
Рисунок II.16. Перевозки на судах Австрии	-	46
Рисунок II.17. Перевозки на судах Германии	-	46
Таблица II.6. Международные перевозки грузов по Дунаю по странам погрузки и выгрузки	-	47
Развитие грузооборота на участке Сулинского канала за период 1950–2005 гг.	-	50
Таблица II.7. Сведения о судах, прошедших Сулинским каналом за период 1950-2005 гг.	-	51
Рисунок II.18. Сведения о судах, прошедших Сулинским каналом за период 1950-2005 гг. (в млн. тонн)	-	53
Раздел III. Грузооборот дунайских портов		
Развитие грузооборота дунайских портов за период 1950-2005 гг.	-	54
Таблица III.1. Развитие грузооборота дунайских портов по странам за период 1950-2005 гг.	-	55
Рисунок III.1. Развитие грузооборота дунайских портов по странам за период 1950-2005 гг.	-	57
Таблица III.2. Развитие грузооборота основных дунайских портов за период 1950-2005 гг.	-	58
Развитие грузооборота основных дунайских портов за период 1950-2005 гг. (в тыс. тонн)	-	63
Рисунок III.2. Развитие грузооборота портов Румынии	-	63
Рисунок III.3. Развитие грузооборота портов Украины	-	63
Рисунок III.4. Развитие грузооборота портов Болгарии	-	63
Рисунок III.5. Развитие грузооборота портов Сербии и Черногории	-	63
Рисунок III.6. Развитие грузооборота портов Венгрии	-	64
Рисунок III.7. Развитие грузооборота портов Словакии	-	64
Рисунок III.8. Развитие грузооборота портов Австрии	-	64
Рисунок III.9. Развитие грузооборота портов Германии	-	64
Общий грузооборот дунайских портов по основным группам номенклатуры грузов	-	65
Таблица III.3. Краткая классификация грузов по категориям	-	66
Таблица III.4. Общий грузооборот дунайских портов по номенклатуре грузов за 2005 г.	-	67

Рисунок III.10. Общий грузооборот дунайских портов за 2005 г. (по номенклатуре грузов – в тыс.тонн)	-	68
Таблица III.5. Общий грузооборот дунайских портов по номенклатуре грузов за период 1970-2000 гг.	-	69
Раздел IV. Перевозки пассажиров по Дунаю		
Развитие пассажирского флота и перевозок пассажиров по Дунаю за период 1964-2005 гг.	-	70
Таблица IV.1. Развитие пассажирского флота и перевозки пассажиров по Дунаю за период 1964-2005 гг.	-	71
Развитие перевозок пассажиров по Дунаю за период 1964-2005 гг.	-	74
Рисунок IV.1. Количество перевезенных пассажиров (в тыс.)	-	74
Рисунок IV.2. Количество реализованных пассажиро-километров (в тыс.)	-	75
Перечень изданий Дунайской Комиссии по вопросам статистики	-	76

ВВЕДЕНИЕ

Настоящий Статистический справочник Дунайской Комиссии за 55-летний период (1950-2005 гг.) составлен и издан Секретариатом Комиссии в соответствии с Планом работы на 2008 /2009 гг.

Для составления Статистического справочника использованы данные, полученные от стран-членов Дунайской Комиссии и уже опубликованные в Статистических ежегодниках и в Статистическом справочнике (1950-2000 гг.).

Приведенные в настоящем Статистическом справочнике сведения свидетельствуют о всевозрастающем значении Дуная для экономического развития стран-членов Дунайской Комиссии, а также для развития экономических связей между указанными странами. Эти сведения дают возможность заинтересованным организациям и специалистам на основе анализа цифровых данных сделать необходимые выводы, касающиеся решения практических вопросов дунайского судоходства.

Каждая таблица, помещенная в Справочнике, сопровождается краткими комментариями, дающими характеристику публикуемых сведений.

Для иллюстрации приложены диаграммы, позволяющие в наглядной форме проследить за динамикой развития судоходства как в целом по Дунаю, так и отдельно по странам-членам ДК.

Статистический справочник состоит из 4 основных разделов:

- I. Наличие флота на Дунае
- II. Грузооборот на Дунае
- III. Грузооборот дунайских портов
- IV. Перевозки пассажиров по Дунаю

УСЛОВНЫЕ ОБОЗНАЧЕНИЯ И ПРИМЕЧАНИЯ

..	=	данных не имеется
0	=	менее половины соответствующей единицы
-	=	ноль

Все данные о перевозках грузов и грузообороте портов приводятся в тысячах тонн. Данные о реализованных судами тонно-километрах приводятся в млн. тонно-километров.

Перед десятичными знаками всегда ставится запятая (,).

Как правило, цифры округлены и, следовательно, в итогах могут быть незначительные отклонения.

В Справочнике применены терминология, статистические определения и классификация грузов, утвержденные Дунайской Комиссией и опубликованные в Сборнике статистических документов Дунайской Комиссии.

Сокращенные наименования стран-членов Дунайской Комиссии:

Р	Румыния
У	Украина*
РМ	Республика Молдова
РБ	Республика Болгария
СиЧ	Сербия и Черногория**
РХ	Республика Хорватия
ВР	Венгерская Республика
СР	Словацкая Республика***
АР	Австрийская Республика
ФРГ	Федеративная Республика Германия
РФ	Российская Федерация

* В период с 1952 г. по 1990 г. в таблицах представлены статистические данные СССР.

** В период с 1952 г. по 1990 г. в таблицах представлены статистические данные СФРЮ.

*** В период с 1952 г. по 1990 г. в таблицах представлены статистические данные ЧССР.

Рисунок 1. СХЕМА ДУНАЙСКОГО ВОДНОГО ПУТИ



Рисунок 2. УЧАСТКИ РЕКИ ДУНАЙ ПО СТРАНАМ



Таблица 1. РАССТОЯНИЯ МЕЖДУ ОСНОВНЫМИ ПОРТАМИ РЕКИ ДУНАЙ (км)

Порты	Кельсейм	Регенбург	Деггендорф	Пассау	Линц	Кремс	Вена	Братислава	Дьёр	Комарно	Альмашфюзент	Будапешт	Дунайварош	Мохач	Вуковар	Нови Сад	Белград	Панчево	Смедерево	Оршова	Турну-Северин	Прахово	Видин	Лом	Оряхово	Сомовит	Свиштов	Русе	Джурджу	Тутракан	Силестра	Кюлраши	Чернавода	Хыршова	Бряна	Галац	Рени	Измаил	Усть-Дунайск	Тульча	Сулина
Сулина	2415	2379	2285	2226	2135	1998	1929	1868	1809	1767	1758	1647	1580	1447	1335	1254	1167	1152	1116	954	931	861	790	743	678	608	554	495	493	433	376	376	300	253	170	150	128	103	194	71	
Тульча	2344	2308	2214	2155	2064	1927	1858	1797	1738	1696	1687	1576	1509	1376	1264	1183	1096	1081	1045	883	860	790	719	672	607	537	483	424	422	362	305	305	229	182	99	79	57	32	123	71	
Усть-Дунайск	2449	2413	2319	2260	2169	2032	1963	1902	1843	1801	1792	1681	1614	1481	1369	1288	1201	1186	1150	988	965	895	824	774	712	642	588	529	527	467	410	410	334	287	204	184	162	91	123	194	
Измаил	2358	2322	2228	2169	2078	1941	1872	1811	1752	1710	1701	1690	1523	1390	1278	1197	1110	1095	1059	897	874	804	733	686	621	551	497	438	436	376	319	319	143	196	113	93	71	91	32	103	
Рени	2287	2251	2157	2098	2007	1870	1801	1740	1681	1639	1630	1519	1452	1319	1207	1126	1039	1024	988	826	803	733	662	615	550	480	426	367	365	305	248	248	172	125	42	22	71	162	57	128	
Галац	2265	2229	2135	2076	1985	1848	1779	1718	1659	1617	1608	1497	1430	1297	1185	1104	1017	1002	966	804	781	711	640	593	528	458	404	345	343	283	226	226	150	103	20	22	93	184	79	150	
Бряна	2245	2209	2115	2056	1965	1828	1759	1698	1639	1597	1588	1477	1410	1277	1165	1084	997	982	946	784	761	691	620	573	508	438	384	325	323	263	206	206	130	83	20	42	113	204	99	170	
Хыршова	2162	2126	2032	1973	1882	1745	1676	1615	1556	1514	1505	1394	1327	1194	1082	1001	914	899	863	701	678	608	537	490	425	355	301	242	240	180	123	123	47	83	103	125	196	287	182	253	
Чернавода	2115	2079	1985	1926	1835	1698	1629	1568	1509	1467	1458	1347	1280	1147	1035	954	867	852	816	654	631	561	490	443	378	308	254	195	193	133	76	76	47	47	130	150	172	143	334	229	300
Кюлраши	2051	2015	1921	1862	1771	1634	1565	1504	1445	1403	1394	1283	1216	1083	971	890	803	788	752	590	567	497	426	379	314	244	190	131	129	69	12	12	76	123	206	226	248	319	410	305	376
Силестра	2039	2003	1909	1850	1759	1622	1553	1492	1433	1391	1382	1271	1204	1071	959	878	791	776	740	578	555	485	414	367	302	232	178	119	117	57	57	12	76	123	206	226	248	319	410	305	376
Тутракан	1982	1946	1852	1793	1702	1565	1496	1435	1376	1334	1325	1214	1147	1014	902	821	734	719	683	521	498	428	357	310	245	175	121	62	60	60	57	69	133	180	263	283	305	376	467	362	433
Джурджу	1922	1886	1792	1733	1642	1505	1436	1375	1316	1274	1263	1154	1087	954	842	761	674	659	623	461	438	368	297	250	185	115	61	2	2	60	117	129	193	240	323	343	365	436	527	422	493
Русе	1920	1884	1790	1731	1640	1503	1434	1373	1314	1272	1263	1152	1085	952	840	759	672	657	621	459	436	366	295	248	183	113	59	2	2	62	119	131	195	242	325	345	367	438	529	424	495
Свиштов	1861	1825	1731	1672	1581	1444	1375	1314	1255	1213	1204	1093	1026	893	781	700	613	598	562	400	377	307	236	189	124	54	59	61	121	178	190	254	301	384	404	426	497	588	483	554	
Сомовит	1807	1771	1677	1618	1527	1390	1321	1260	1201	1159	1150	1039	972	839	727	646	559	544	508	346	323	253	182	135	70	54	113	115	175	232	244	308	355	438	458	480	551	642	537	608	
Оряхово	1737	1701	1607	1548	1457	1320	1251	1190	1131	1089	1080	969	902	769	657	576	489	474	438	276	253	183	112	65	70	124	183	185	245	302	314	378	425	508	528	550	621	712	607	678	
Лом	1672	1636	1542	1483	1392	1255	1186	1125	1066	1024	1015	904	837	704	592	511	424	409	373	211	188	118	47	65	135	189	248	250	310	367	379	443	490	573	593	615	686	774	672	743	
Видин	1625	1589	1495	1436	1345	1208	1139	1078	1019	977	968	857	790	657	545	464	377	362	326	164	141	71	47	112	182	236	295	297	357	414	426	490	537	620	640	662	733	824	719	790	
Прахово	1554	1518	1424	1365	1274	1137	1068	1007	948	906	897	786	719	586	474	393	306	291	255	93	70	71	118	183	253	307	366	368	428	485	497	561	608	691	711	733	804	895	790	861	
Турну-Северин	1484	1448	1354	1295	1204	1067	998	937	878	836	827	716	649	516	404	323	236	221	185	23	70	141	188	253	323	377	436	438	498	555	567	631	678	761	781	803	874	965	860	931	
Оршова	1461	1425	1331	1272	1181	1044	975	914	855	813	804	693	626	493	381	300	213	198	162	23	93	164	211	276	346	400	459	461	521	578	590	654	701	784	804	826	897	988	883	954	
Смедерево	1299	1263	1169	1110	1019	882	813	752	693	651	642	531	464	331	219	138	51	36	162	185	255	326	373	438	508	562	621	623	683	740	752	816	863	946	966	988	1059	1150	1045	1116	
Панчево	1263	1227	1133	1074	983	846	777	716	657	615	606	495	428	295	183	102	15	36	198	221	291	362	409	474	544	598	657	659	719	776	788	852	899	982	1002	1024	1095	1186	1081	1152	
Белград	1248	1212	1118	1059	968	831	762	701	642	600	591	480	413	280	168	87	15	51	213	236	306	377	424	489	559	613	672	674	734	791	803	867	914	997	1017	1039	1110	1201	1096	1167	
Нови Сад	1161	1125	1031	972	881	744	675	614	555	513	504	393	326	193	81	87	102	138	300	323	393	464	511	576	646	700	759	761	821	878	890	954	1001	1084	1104	1126	1197	1288	1183	1254	
Вуковар	1080	1044	950	891	800	633	594	533	474	432	423	312	245	112	81	168	183	219	381	404	474	545	592	657	727	781	840	842	902	959	971	1035	1082	1165	1185	1207	1278	1369	1264	1335	
Мохач	968	932	838	779	688	551	482	421	362	320	311	200	133	112	193	280	295	331	493	516	586	657	704	769	839	893	952	954	1014	1071	1083	1147	1194	1277	1297	1319	1390	1481	1376	1447	
Дунайварош	835	799	705	646	555	418	349	288	229	187	178	67	133	245	326	413	428	464	626	649	719	790	837	902	972	1026	1085	1087	1147	1204	1216	1280	1327	1410	1430	1452	1523	1614	1509	1580	
Будапешт	768	732	638	579	488	351	282	221	162	120	111	67	200	312	393	480	495	531	693	716	786	857	904	969	1039	1093	1152	1154	1214	1271	1283	1347	1394	1477	1497	1519	1690	1681	1576	1647	
Альмашфюзент	657	621	527	468	377	240	171	110	51	9	111	178	311	423	504	591	606	642	804	827	897	968	1015	1080	1150	1204	1263	1265	1325	1382	1394	1458	1505	1588	1608	1630	1701	1792	1687	1758	
Комарно	648	612	518	459	368	231	162	101	42	9	120	187	320	432	513	600	615	651	813	836	906	977	1024	1089	1159	1213	1272	1274	1334	1391	1403	1467	1514	1597	1617	1639	1710	1801	1696	1767	
Дьёр	606	570	476	417	326	189	120	59	42	51	162	229	362	474	555	642	657	693	855	878	948	1019	1066	1131	1201	1255	1314	1316	1376	1433	1445	1509	1556	1639	1659	1681	1752	1843	1738	1809	
Братислава	547	511	417	358	267	130	61	59	101	110	221	288	421	533	614	701	716	752	914	937	1007	1078	1125	1190	1260	1314	1373	1375	1435	1492	1504	1568	1615	1698	1718	1740	1811	1902	1797	1868	
Вена	486	450	356	297	206	69	61	120																																	

Раздел I. НАЛИЧИЕ ФЛОТА НА ДУНАЕ

РАЗВИТИЕ ДУНАЙСКОГО ФЛОТА ПРИДУНАЙСКИХ СТРАН ЗА ПЕРИОД 1962 - 2005 гг.

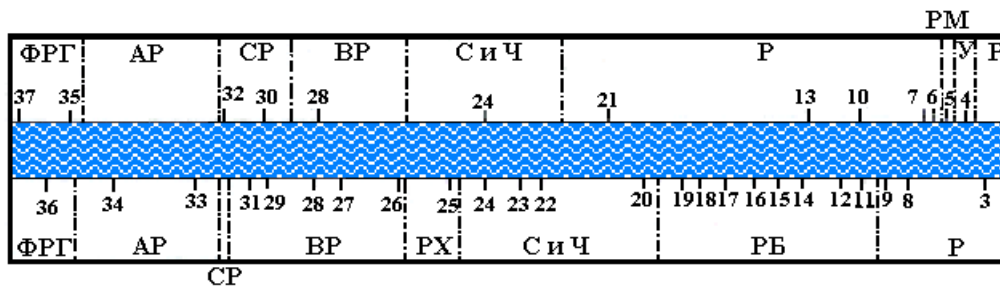
Как видно из данных, приведенных в таблице 1.2, за указанный период развитие дунайского флота кратко можно охарактеризовать следующим образом:

- a) количество судов увеличилось с 3 142 единиц в 1962 г. до 4 529 единиц в 2005 гг., или на 144,1 % по сравнению с 1962 г.;
- b) общая грузоподъемность увеличилась с 1 807 219 тонн в 1962 г. до 4 385 986 тонн в 2005 г., т.е. на 242,7 % по сравнению с 1962 г.;
- c) общая мощность увеличилась с 230 625 кВт в 1962 г. до 885 429 кВт в 2005 г., т.е. на 383,9 % по сравнению с 1962 г.

Следует отметить, что увеличение мощности и грузоподъемности флота идет более быстрыми темпами, чем рост количества судов. Это свидетельствует о том, что пополнение флота придунайских государств происходит в настоящее время за счет постройки более мощных буксиров, буксиров-толкачей, толкачей, самоходных судов, а также барж большой грузоподъемности.

Самый высокий уровень общей грузоподъемности и мощности флота придунайских стран был в 1990 г.: грузоподъемность 5 153 577 тонн и мощность 886 086 кВт.

Таблица I.1. ОБЩАЯ ГРУЗОПОДЪЕМНОСТЬ И ОБЩАЯ МОЩНОСТЬ ДУНАЙСКОГО ФЛОТА ПО СТРАНАМ в 2005 г.

№ п/п	Страны	Количество судов		Грузоподъемность		Мощность	
		Всего единиц	Удельный вес в % от итога	тонн	Удельный вес в % от итога	кВт	Удельный вес в % от итога
1	Румыния	1 287	33,1	1 526 432	40,1	218 014	29,5
2	Украина	678	17,4	987 050	26,0	263 427	35,6
3	Республика Молдова	33	0,8	41 320	1,1	9 529	1,3
4	Республика Болгария	280	7,2	315 703	8,3	68 057	9,2
5	Сербия и Черногория	622	16,0	539 968	14,2	99 780	13,5
6	Республика Хорватия	188	4,8	86 866	2,3	18 644	2,5
7	Венгерская Республика	532	13,7
8	Словацкая Республика	267	6,9	305 341	8,0	62 145	8,4
9	Австрийская Республика
10	Федеративная Республика Германия
ИТОГО		3 887	100,0	3 802 680	100,0	739 596	100,0

Таблица I.2. РАЗВИТИЕ ДУНАЙСКОГО ФЛОТА ПРИДУНАЙСКИХ СТРАН ЗА ПЕРИОД 1962 – 2005 гг.

Страны	Годы	Суда, находящиеся в эксплуатации					
		Количество		Общая грузоподъёмность		Общая мощность	
		Единиц	в % к 1962 г.	тонн	в % к 1962 г.	кВт	в % к 1962 г.
Румыния	1962	353	100,0	259 018	100,0	27 324	100,0
	1970	1 114	315,6	408 420	157,7	66 479	243,3
	1980	1 484	420,4	918 591	354,6	118 157	432,4
	1990	2 197	622,4	1 745 869	674,0	248 892	910,9
	2000	2 097	594,1	1 777 939	686,4	350 977	1284,5
	2005	1 287	364,6	1 526 432	589,3	218 014	797,9
Украина	1962	436	100,0	386 440	100,0	60 837	100,0
	1970	641	147,0	764 944	197,9	156 643	257,5
	1980	653	149,8	932 314	241,3	273 151	449,0
	1990	1 036	237,6	1 354 437	350,5	315 594	518,8
	2000	616	141,3	809 134	209,4	217 791	358,0
	2005	678	155,5	987 050	255,4	263 427	433,0
Республика Молдова	2000	13	..	17 789	..	2 396	..
	2005	33	..	41 320	..	9 529	..
Болгария	1962	100	100,0	68 822	100,0	7 261	100,0
	1970	265	265,0	227 561	330,7	19 674	271,0
	1980	316	316,0	323 936	470,7	31 277	430,8
	1990	218	218,0	289 352	420,4	27 856	383,6
	2000	303	303,0	325 754	473,3	61 036	840,6
	2005	280	280,0	315 703	458,7	68 057	937,3
Сербия и Черногория	1962	1 188	100,0	430 374	100,0	49 454	100,0
	1970	1 197	100,8	629 596	146,3	77 142	156,0
	1980	1 244	104,7	761 282	176,9	100 657	203,5
	1990	1 139	95,9	741 884	172,4	117 760	238,1
	2000	681	57,3	579 357	134,6	97 490	197,1
	2005	622	52,4	539 968	125,5	99 780	201,8
Хорватия	2000	190	..	99 616	..	18 484	..
	2005	188	..	86 866	..	18 644	..

**Таблица I.2. РАЗВИТИЕ ДУНАЙСКОГО ФЛОТА ПРИДУНАЙСКИХ СТРАН ЗА ПЕРИОД 1962 – 2005 гг.
(продолжение)**

Страны	Годы	Суда, находящиеся в эксплуатации					
		Количество		Общая грузоподъёмность		Общая мощность	
		Единиц	в % к 1962 г.	тонн	в % к 1962 г.	кВт	в % к 1962 г.
Венгрия	1962	429	100,0	206 023	100,0	30 186	100,0
	1970	459	107,0	263 714	128,0	44 759	148,3
	1980	460	107,2	299 348	145,3	47 346	156,8
	1990	441	102,8	328 452	159,4	57 618	190,9
	2000	182	42,4	196 624	95,4	31 878	105,6
	2005	532	124,0
Словакия	1962	167	100,0	126 896	100,0	19 085	100,0
	1970	239	143,1	196 475	154,8	31 706	166,1
	1980	223	133,5	218 948	172,5	42 394	222,1
	1990	320	191,6	387 948	305,7	60 004	314,4
	2000	257	153,9	347 370	273,7	61 318	321,3
	2005	267	159,9	305 341	240,6	62 145	325,6
Австрия	1962	298	100,0	223 255	100,0	20 650	100,0
	1970	265	88,9	221 752	99,3	36 879	178,6
	1980	214	71,8	195 790	87,7	46 043	223,0
	1990	232	77,9	257 924	115,5	44 406	215,0
	2000	190	63,8	232 403	104,1	44 059	213,4
	2005
Германия	1962	171	100,0	106 391	100,0	15 828	100,0
	1970	116	67,8	75 481	70,9	19 730	124,7
	1980	81	47,4	48 931	46,0	13 922	88,0
	1990	69	40,4	47 711	44,8	13 956	88,2
	2000
	2005
Итого	1962	3 142	100,0	1 807 219	100,0	230 625	100,0
	1970	4 296	136,7	2 787 943	154,3	453 012	196,4
	1980	4 675	148,8	3 699 140	204,7	672 947	291,8
	1990	5 652	179,9	5 153 577	285,2	886 086	384,2
	2000	4 529	144,1	4 385 986	242,7	885 429	383,9
	2005	3 887	123,7	3 802 680	210,4	739 596	320,7

РАЗВИТИЕ ДУНАЙСКОГО ФЛОТА ПРИДУНАЙСКИХ СТРАН ЗА ПЕРИОД 1962 - 2005 гг. ПО СТРАНАМ

Рисунок I.1. Развитие дунайского флота по грузоподъемности (тыс. тонн)



Рисунок I.2. Развитие дунайского флота по мощности (тыс. кВт)



РАЗВИТИЕ ДУНАЙСКОГО ФЛОТА ЗА ПЕРИОД 1962 - 2005 гг. ПО ОСНОВНЫМ ТИПАМ СУДОВ

В приведенных таблицах 1.3 – 1.7 и диаграммах 1.3 – 1.18 в соответствующие рубрики включены следующие данные:

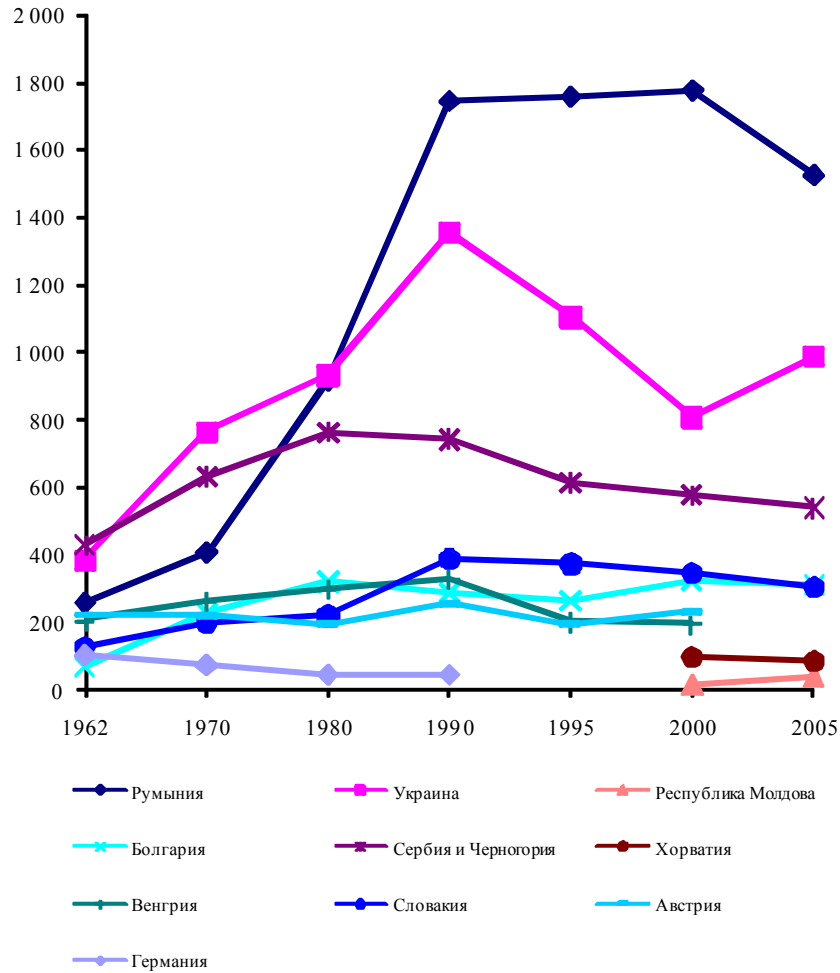
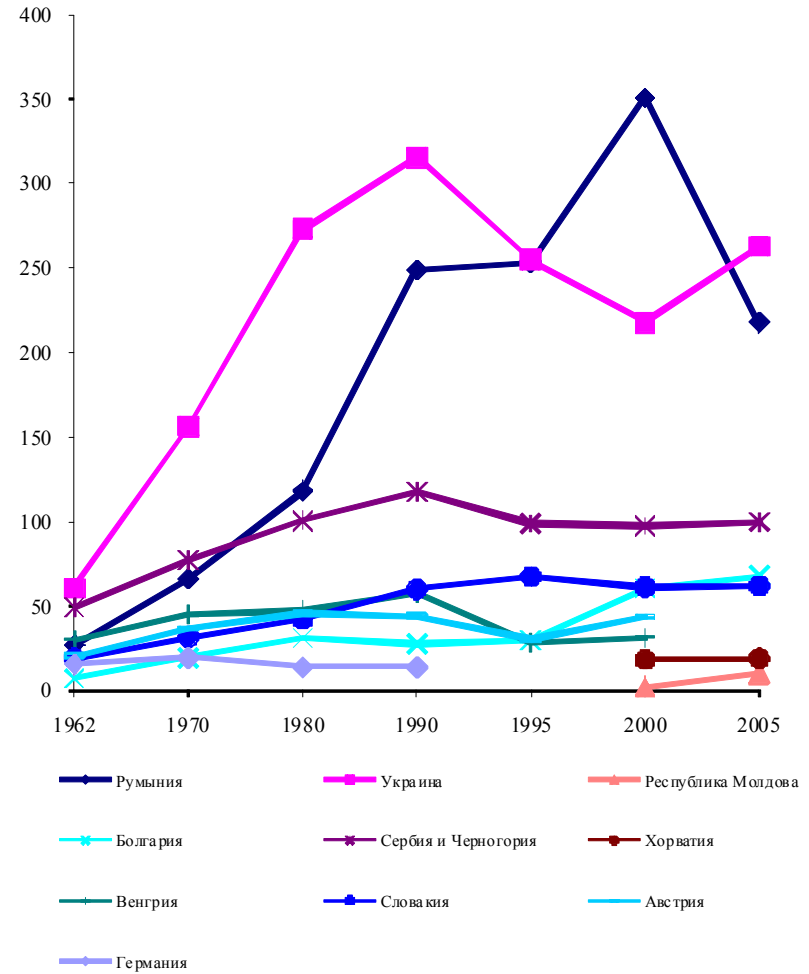
- в графу "буксиры" включены исключительно буксиры; до 1967 года в эту рубрику были включены также буксиры-толкачи и толкачи.
- в графе "толкачи" с 1967 года указываются толкачи и буксиры-толкачи.
- в графу "самоходные суда" включены данные обо всех самоходных судах – сухогрузных и наливных, а также самоходные суда типа река-море.
- в графу "буксируемые баржи" включены данные обо всех буксируемых баржах – сухогрузных и наливных; до 1967 года в эту рубрику были включены также толкаемые баржи и баржи комбинированного типа (т.е. буксируемо-толкаемые баржи).
- в графе "толкаемые баржи" с 1967 г. указываются толкаемые баржи, а также баржи комбинированного типа и толкаемые баржи для плавания река-море.

На основе данных, полученных из стран-членов ДК, можно сделать вывод, что на Дунае все более внедряются новые типы судов с большой мощностью и грузоподъемностью, оснащенные современным навигационным оборудованием. Большая часть этого флота предназначена для перевозки грузов методом толкания. Количество флота, предназначенного для плавания методом толкания, по состоянию на 31 декабря 2005 г. характеризуется следующими цифрами:

от общего количества судов (4529 единиц) количество судов для плавания методом толкания составляло 2015 единиц, или 44,5%,

от общей мощности (885 429 кВт) мощность судов для плавания методом толкания составляла 512 281 кВт, или 57,9 %,

от общей грузоподъемности (4 385 986 т) грузоподъемность судов для плавания методом толкания составляла 2 573 895 т, или 58,7 %.

Более детальное представление о дунайском флоте по основным типам судов дают данные по состоянию на 31 декабря 2005 года, приведенные ниже.

**Таблица 1.3. САМОХОДНЫЕ СУДА, НАХОДЯЩИЕСЯ В ЭКСПЛУАТАЦИИ ПО СОСТОЯНИЮ НА 31 ДЕКАБРЯ 2005 г.
(по мощности – в кВт)**

Мощность судов (в кВт)	Количество (единиц)	Общая мощность** (в кВт)	Средняя мощность** (в кВт)
менее 190	35 (14)*	2 820	134
191-300	82 (27)	17 747	323
301-750	85 (36)	27 232	556
751-1125	79 (15)	56 420	714
1126-1500	14	19 844	1 417
Свыше 1500	47	95 964	2 042
ИТОГО	342 (92)	216 507	866

* Помимо общего количества судов, в скобках указаны суда Венгрии, т.к. по Венгрии имеются данные лишь по количеству судов без указания мощности.

** Рассчитано без учета судов Венгрии.

**Таблица I.4. САМОХОДНЫЕ СУДА, НАХОДЯЩИЕСЯ В ЭКСПЛУАТАЦИИ
ПО СОСТОЯНИЮ НА 31 ДЕКАБРЯ 2005 г.
(по грузоподъемности – в тоннах)**

Грузоподъемность (в т)	Количество (единиц)	Общая грузоподъемность** (в т)	Средняя грузоподъемность** (в т)
Менее 400	55 (25)*	6 502	217
400- 649	27 (21)	3 008	513
650-999	57	45 934	806
1000-1499	71 (25)	58 788	1 278
1500-1999	82 (15)	113 198	1 690
2000-2999	20 (5)	32 885	2 192
Свыше 3000	30 (1)	118 260	4 078
ИТОГО	342 (92)	378 657	1 515

* Помимо общего количества судов, в скобках указаны суда Венгрии, т.к. по Венгрии имеются данные лишь по количеству судов без указания грузоподъемности.

** Рассчитано без учета судов Венгрии.

Как видно из таблиц 1.3 - 1.4, в 2005 г. средняя мощность одного самоходного судна составляла 866 кВт, а средняя грузоподъемность одного самоходного судна - 1 515 тонн.

**Таблица I.5. БУКСИРЫ И ТОЛКАЧИ, НАХОДЯЩИЕСЯ В ЭКСПЛУАТАЦИИ
ПО СОСТОЯНИЮ НА 31 ДЕКАБРЯ 2005 г.
(по мощности – в кВт)**

Мощность судов (в кВт)	Количество единиц*		Общая мощность** (в кВт)		Средняя мощность** (в кВт)	
	буксиров	толкачей	буксиров	толкачей	буксиров	толкачей
Менее 190	120 (11)	7	11 112	922	93	132
191-300	59 (24)	17 (2)	8 628	3 414	146	228
301-750	78 (17)	116 (4)	29 483	56 235	483	502
751-1125	21 (3)	54 (5)	16 044	46 026	891	939
1126-1500	8 (1)	114 (13)	9 150	136 880	1 307	1 355
Свыше 1500	6	96	12 417	192 778	2 070	2 008
ИТОГО	292 (56)	404 (24)	86 834	436 255	368	1 148

* Помимо общего количества судов, в скобках указаны суда Венгрии, т.к. по Венгрии имеются данные лишь по количеству судов без указания мощности.

** Рассчитано без учета судов Венгрии.

**Таблица I.6. НЕСАМОХОДНЫЕ БАРЖИ, НАХОДЯЩИЕСЯ В ЭКСПЛУАТАЦИИ
ПО СОСТОЯНИЮ НА 31 ДЕКАБРЯ 2005 г.
(по грузоподъемности – в тоннах)**

Грузоподъемность (в т)	Количество барж*		Общая грузоподъемность** барж (в т)		Средняя грузоподъемность барж** (в т)	
	буксируемых	толкаемых	буксируемых	толкаемых	буксируемых	толкаемых
Менее 400	165 (21)	72 (55)	19 296	3 637	134	214
400-649	114 (12)	72 (41)	50 540	15 125	495	369
650-999	124 (6)	151 (67)	102 832	70 860	871	844
1000-1499	368 (6)	752 (73)	408 642	860 987	1 129	1 268
1500-1999	74	601 (79)	124 377	906 991	1 681	1 738
2000-2999	55	296	119 772	715 894	2 178	2 419
Свыше 3000	-	5	-	25 070	-	5 014
Итого	900 (45)	1 949 (315)	825 459	2 598 564	917	1 590

* Помимо общего количества судов, в скобках указаны суда Венгрии, т.к. по Венгрии имеются данные лишь по количеству судов без указания грузоподъемности.

** Рассчитано без учета судов Венгрии.

В 2005 г. средняя мощность одного толкача составляла 1 148 кВт, а буксира – 368 кВт; средняя грузоподъемность одной толкаемой баржи составляла 1 949 тонн, а буксируемой баржи - 900 тонн.

По сравнению с 2000 г. количество толкачей в 2005 г. увеличилось на 101,5 %, а общая мощность толкачей за пятилетний период сократилась на 14,8%, с 512 061 кВт до 436 255 кВт.

По сравнению с 2000 г. грузоподъемность толкаемого флота в 2005 г. увеличилась на 1,0 %, с 2 573 895 тонн до 2 598 564 тонн.

**Таблица I.7. РАЗВИТИЕ ДУНАЙСКОГО ФЛОТА ЗА ПЕРИОД 1962–2005 гг.
ПО ОСНОВНЫМ ТИПАМ СУДОВ, ПО СТРАНАМ**

Страны	Годы	Суда, находящиеся в эксплуатации													
		Буксиры		Толкачи		Самоходные суда			Буксируемые баржи		Толкаемые баржи		Итого		
		Количество единиц	Мощность в кВт	Количество единиц	Мощность в кВт	Количество единиц	Мощность в кВт	Грузо-подъемность в т	Количество единиц	Грузо-подъемность в т	Количество единиц	Грузо-подъемность в т	Количество единиц	Мощность в кВт	Грузо-подъемность в т
Румыния	1962	60	25 303	3	2 021	1 902	290	257 116	353	27 324	259 018
	1970	281	59 844	2	2 411	23	5 024	3 323	745	331 491	63	73 606	1 114	67 279	408 420
	1980	285	69 772	38	34 751	63	13 634	25 233	787	412 280	311	481 078	1 484	118 157	918 591
	1990	293	79 691	130	140 693	136	28 508	42 175	958	525 583	682	1 178 111	2 199	248 892	1 745 869
	2000	365	96880	178	240 606	47	13491	19816	772	424 609	735	1 333 514	2 097	350 977	1 777 939
	2005	66	29 308	173	184 522	6	4 184	6 777	343	282 345	699	1 237 310	1 287	218 014	1 526 432
Украина	1962	54	36 068	25	24 770	18 164	357	368 276	436	60 838	386 440
	1970	28	25 431	52	76 822	45	54 390	115 370	245	309 106	271	340 468	641	156 643	764 944
	1980	17	16 062	61	97 344	70	159 745	258 915	165	225 981	340	447 418	653	273 151	932 314
	1990	11	9 303	89	110 724	78	195 567	282 303	377	519 210	581	552 924	1 136	315 594	1 354 437
	2000	9	6930	67	109 604	53	101257	141910	118	173 356	369	493 868	616	217 791	809 134
	2005	15	13 926	73	112 602	95	136 899	219 112	137	247 717	358	520 583	678	263 427	987 412
Республика Молдова	2000	-	-	1	220	3	2176	5 365	9	12 424	-	-	13	2 396	17 789
	2005	-	-	3	1138	12	8 391	20 570	18	20750	-	-	33	9 529	41 320
Болгария	1962	16	6 952	2	309	480	82	68 342	100	7 261	68 822
	1970	35	16 778	5	2 896	-	-	-	126	93 169	99	134 392	265	19 674	227 561
	1980	33	18 547	14	12 730	-	-	-	109	82 626	160	241 310	316	31 277	323 936
	1990	9	9 526	15	18 330	-	-	-	28	27 581	166	261 776	218	27 856	289 357
	2000	28	11 481	31	33 282	22	16273	22620	123	137 365	99	165 769	303	61 036	325 754
	2005	21	7 930	35	36 191	33	23 936	38 408	78	91 234	113	186 061	280	68 057	315 703
Сербия и Черногория	1962	216	44 027	19	5 427	5 760	953	424 614	1 188	49 454	430 374
	1970	226	41 227	34	28 322	21	7 593	6 509	724	402 374	192	220 713	1 197	77 142	629 596
	1980	222	38 721	52	41 099	65	20 837	44 653	606	352 884	299	363 745	1 244	100 657	761 282
	1990	219	38 906	59	49 496	82	29 358	66 908	467	96 579	312	397 578	1 139	117 760	561 065
	2000	92	21262	43	51335	72	24 893	69 384	200	134 465	274	375 509	681	97 490	579 358
	2005	86	26 072	41	49 233	70	24 475	66 897	165	112 626	260	360 445	622	99 780	539 968
Хорватия	2000	36	9531	10	5915	4	3038	2477	96	55 138	44	42 001	190	18 484	99 616
	2005	47	9463	9	5 475	6	3 706	3 123	81	44 337	45	39 406	188	18 644	86 866

**Таблица I.7. РАЗВИТИЕ ДУНАЙСКОГО ФЛОТА ЗА ПЕРИОД 1962–2005 гг.
ПО ОСНОВНЫМ ТИПАМ СУДОВ, ПО СТРАНАМ (продолжение)**

Страны	Годы	Суда, находящиеся в эксплуатации													
		Буксиры		Толкачи		Самоходные суда			Буксируемые баржи		Толкаемые баржи		Итого		
		Количество единиц	Мощность в кВт	Количество единиц	Мощность в кВт	Количество единиц	Мощность в кВт	Грузо-подъёмность в т	Количество единиц	Грузо-подъёмность в т	Количество единиц	Грузо-подъёмность в т	Количество единиц	Мощность в кВт	Грузо-подъёмность в т
Венгрия	1962	73	26 405	15	3 782	4 929	341	201 094	429	30 187	206 023
	1970	81	32 271	2	2 352	14	10 136	10 177	348	232 422	14	21 115	459	44 759	263 714
	1980	77	29 265	14	12 463	36	5 618	21 663	264	175 116	69	102 569	460	47 346	299 348
	1990	64	26 769	25	24 150	52	6 699	26 706	197	286 112	103	135 244	441	57 618	448 062
	2000	14	5722	17	16870	15	9286	12307	136	184 317	-	-	182	31 878	196 624
	2005	56	..	24	..	92	45	..	315	..	532
Словакия	1962	34	20 327	1	323	555	263	123 490	298	20 650	124 045
	1970	19	12 715	4	5 880	27	13 111	19 307	172	151 596	17	25 572	239	31 706	196 475
	1980	19	12 695	9	13 762	16	15 937	26 604	129	111 038	50	81 306	223	42 394	218 948
	1990	6	5 756	38	41 724	11	12 524	22 347	58	58 472	207	307 129	320	60 004	387 948
	2000	2	256	38	42 226	15	18 836	37 641	202	309 729	-	-	257	61 318	347 370
	2005	1	135	46	47 094	28	14 916	24 132	33	26 450	159	254 759	267	62 145	305 341
Австрия	1962	23	15 910	7	3 175	3 406	137	223 000	167	19 085	226 406
	1970	28	17 556	1	1 617	27	17 706	27 411	198	181 492	11	12 849	265	36 879	221 752
	1980	17	6 981	3	5 370	44	33 692	49 349	118	99 299	32	47 142	214	46 043	195 790
	1990	18	6 190	4	6 930	39	31 286	45 406	97	80 927	74	131 591	232	44 406	257 924
	2000	6	2786	13	12223	32	29 050	37 230	43	31 939	96	163 234	190	44 059	232 403
	2005
Германия	1962	28	12 271	10	3 557	4 631	133	101 760	171	15 828	106 391
	1970	19	8 463	23	17 267	17 636	73	57 072	1	773	116	25 730	75 481
	1980	17	2 257	3	647	24	11 018	15 033	17	10 289	20	23 609	81	13 922	48 931
	1990	14	1 567	4	1 577	25	10 812	14 128	8	4 244	18	29 339	69	13 956	47 711
	2000
	2005
Итого	1962	504	187 263	82	43 364	39 827	2 556	1 767 692	3 142	230 627	1 807 519
	1970	717	214 285	100	120 300	180	125 227	199 733	2 631	1 758 722	668	829 488	4 296	459 812	2 787 943
	1980	687	194 300	194	218 166	318	260 481	441 450	2 195	1 469 513	1 281	1 788 177	4 675	672 947	3 699 140
	1990	634	177 708	364	393 624	423	314 754	499 973	2 190	1 598 708	2 143	2 993 692	5 754	886 086	5 092 373
	2000	552	154 848	398	512 281	263	218 300	348 750	1 699	1 463 342	1 617	2 573 895	4 529	885 429	4 385 987
	2005	292	86 834	404	436 255	342	216 507	358 087	900	825 459	1 949	2 598 564	3 887	739 596	3 802 680
В % к 1962 г.		57,9	46,4	-	-	417	499,3	899,1	35,2	46,7	-	-	123,7	320,7	210,4
В % к 1970 г.		40,7	40,5	404	362,6	190	172,9	179,3	34,2	46,9	291,8	313,3	90,5	160,8	136,4

РАЗВИТИЕ ДУНАЙСКОГО ФЛОТА ЗА ПЕРИОД 1962-2005 ГГ. ПО СТРАНАМ
(по мощности - в тыс. кВт)

Рисунок I.3. Развитие флота Румынии



Рисунок I.4. Развитие флота Украины



Рисунок I.5. Развитие флота Болгарии

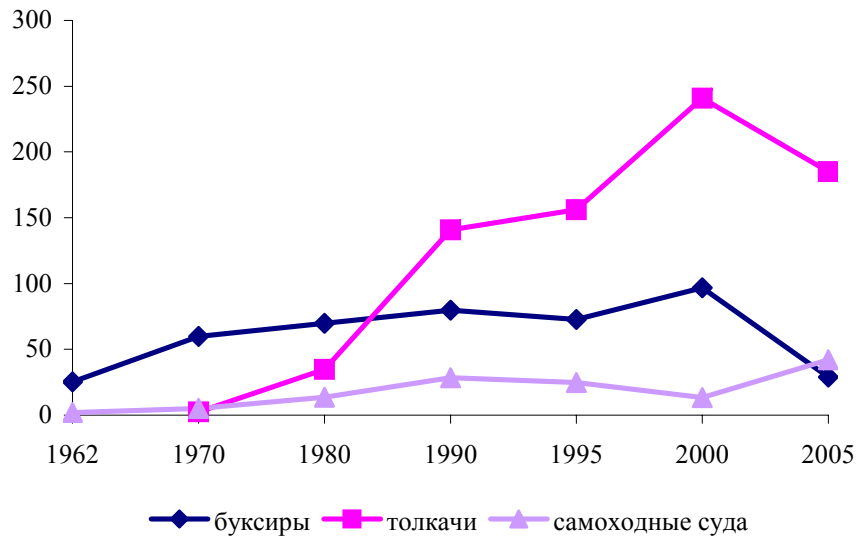

Рисунок I.6. Развитие флота Сербии и Черногории

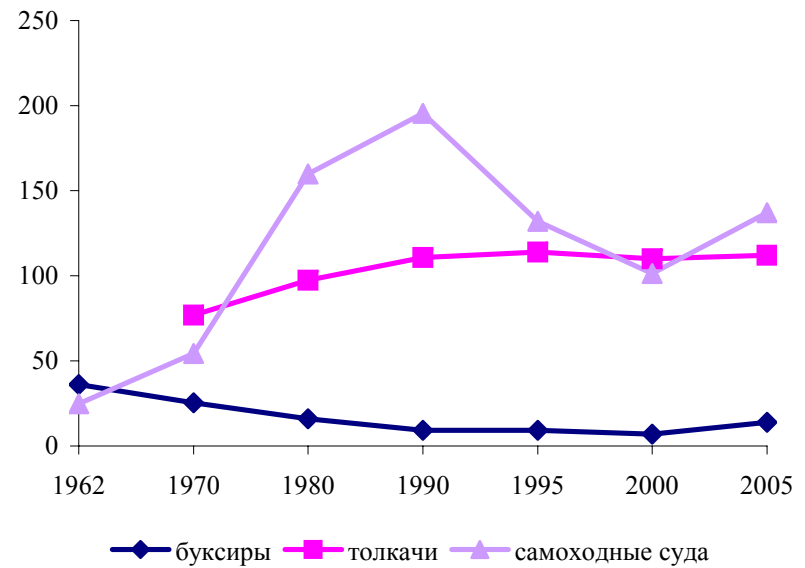

Рисунок I.7. Развитие флота Венгрии

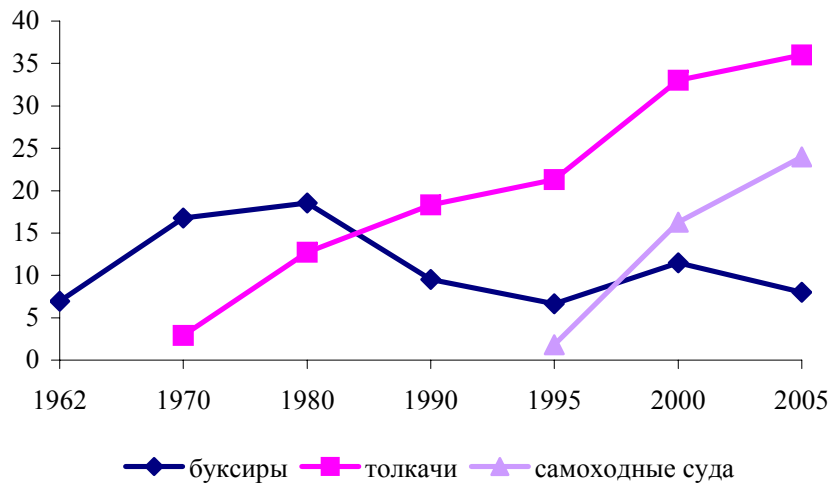

Рисунок I.8. Развитие флота Словакии

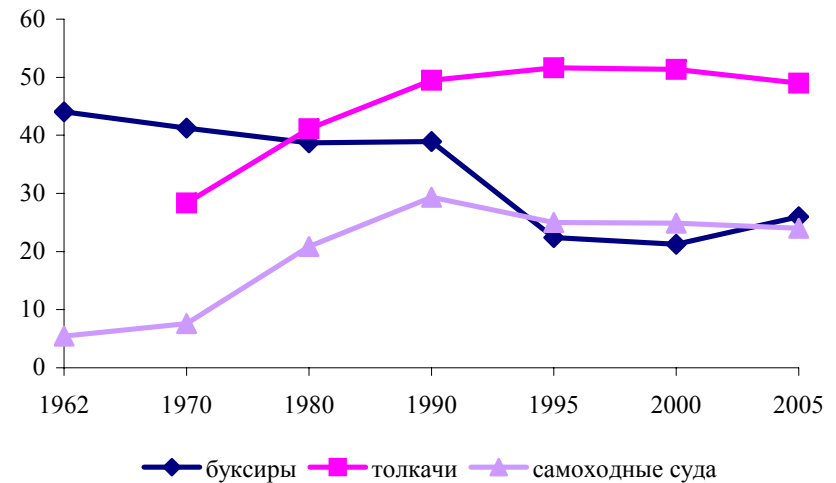

Рисунок I.9. Развитие флота Австрии

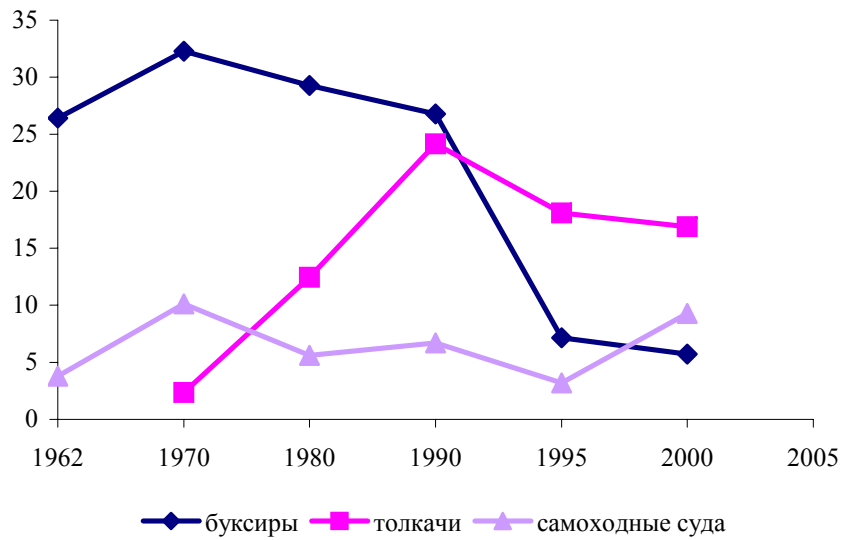

Рисунок I.10. Развитие флота Германии

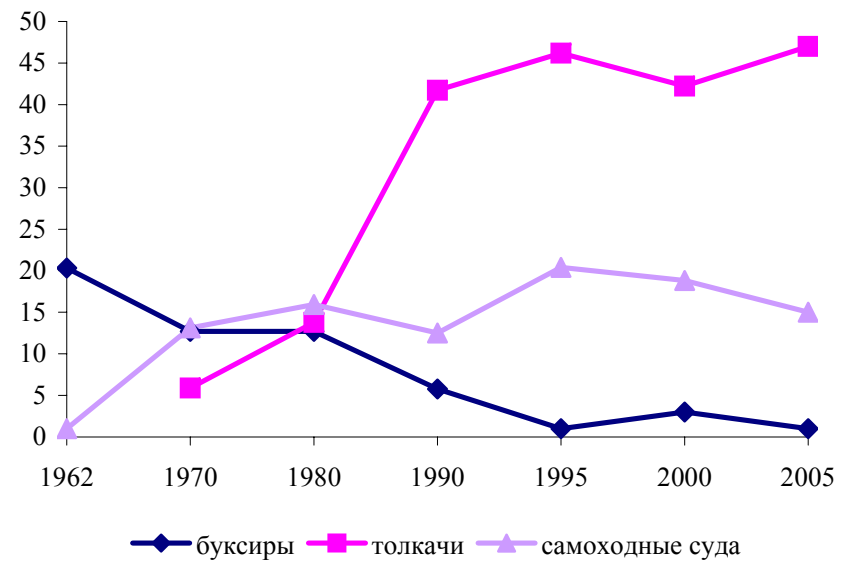

РАЗВИТИЕ ДУНАЙСКОГО ФЛОТА ЗА ПЕРИОД 1962-2005 гг. (по грузоподъемности - в тыс. тонн)
Рисунок I.11. Развитие флота Румынии

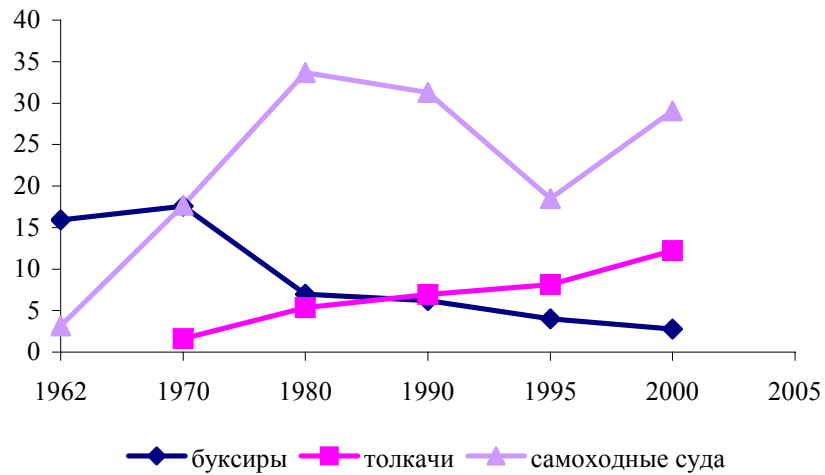
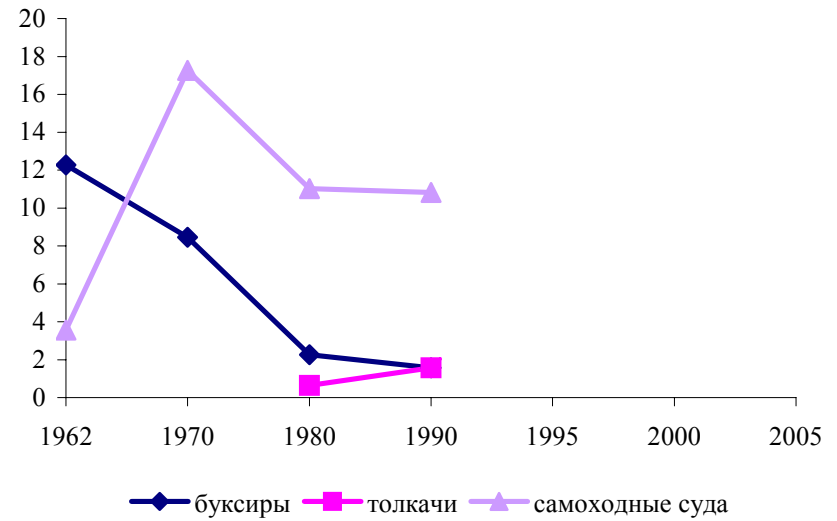

Рисунок I.12. Развитие флота Украины



Рисунок I.13. Развитие флота Болгарии

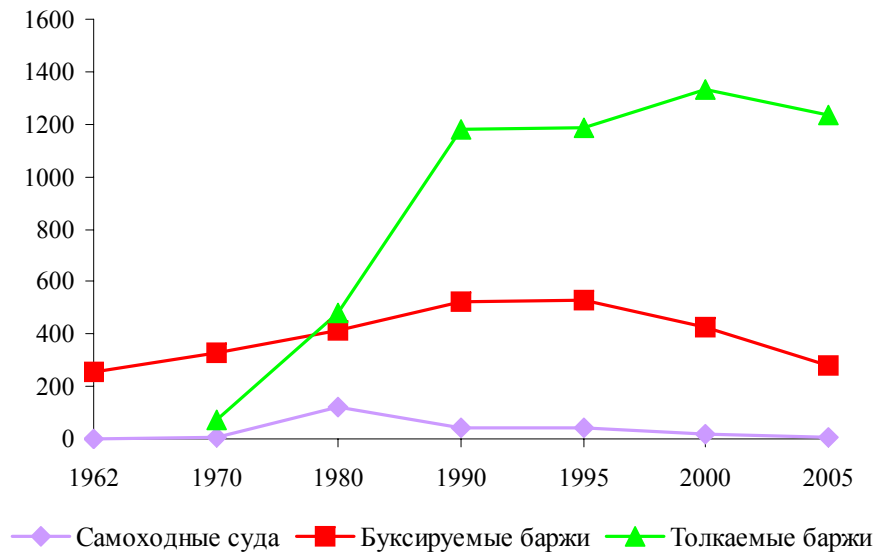

Рисунок I.14. Развитие флота Сербии и Черногории

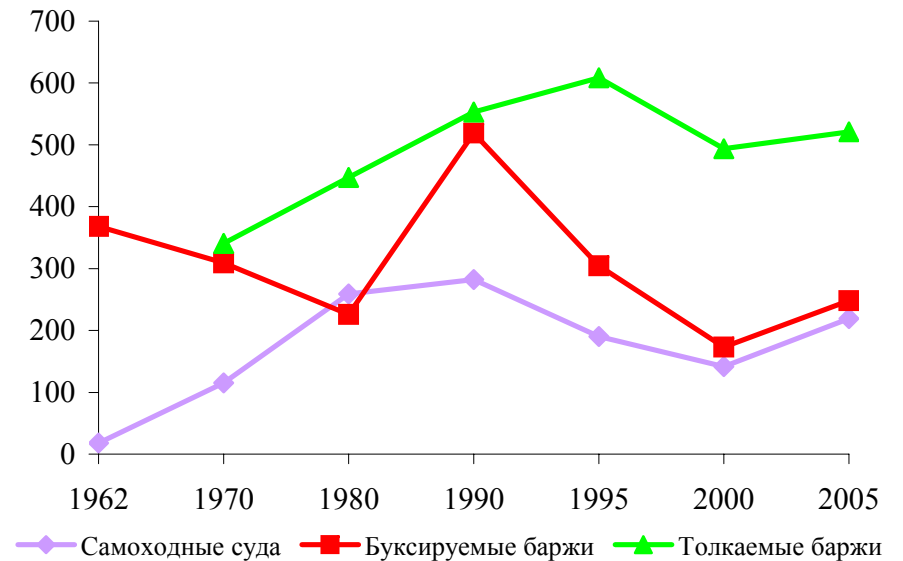

Рисунок I.15. Развитие флота Венгрии

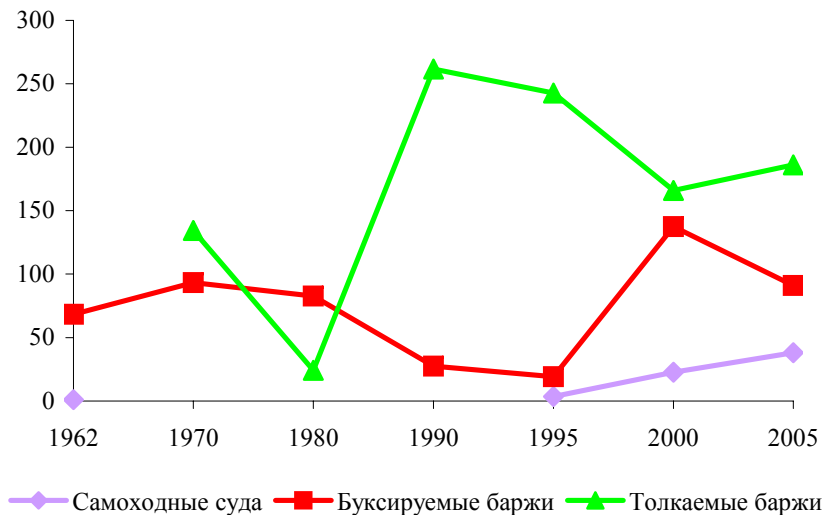

Рисунок I.16. Развитие флота Словакии

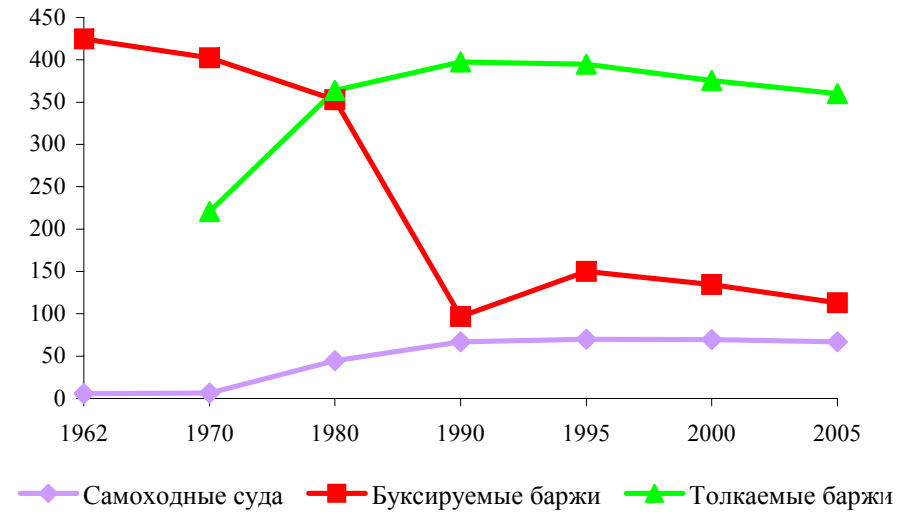

Рисунок I.17. Развитие флота Австрии

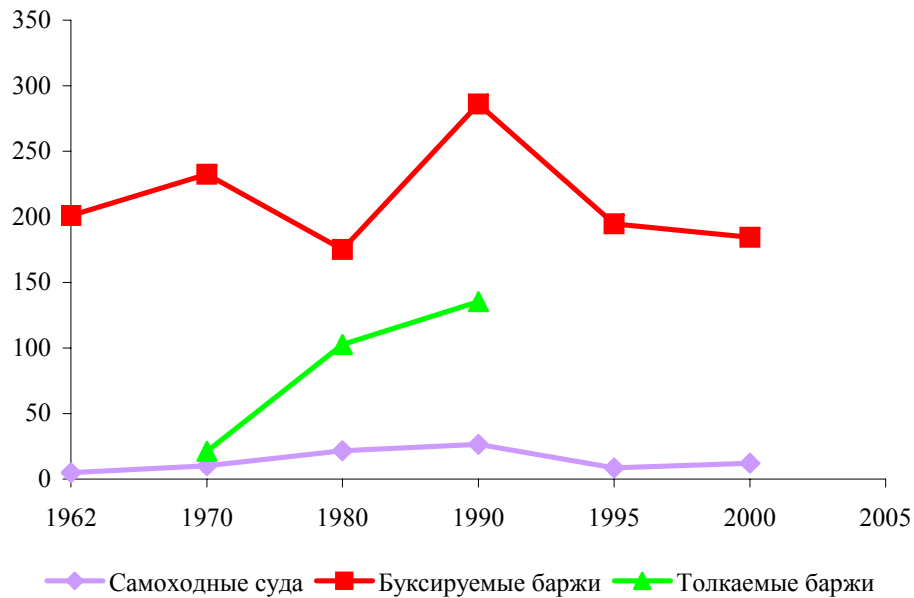

Рисунок I.18. Развитие флота Германии

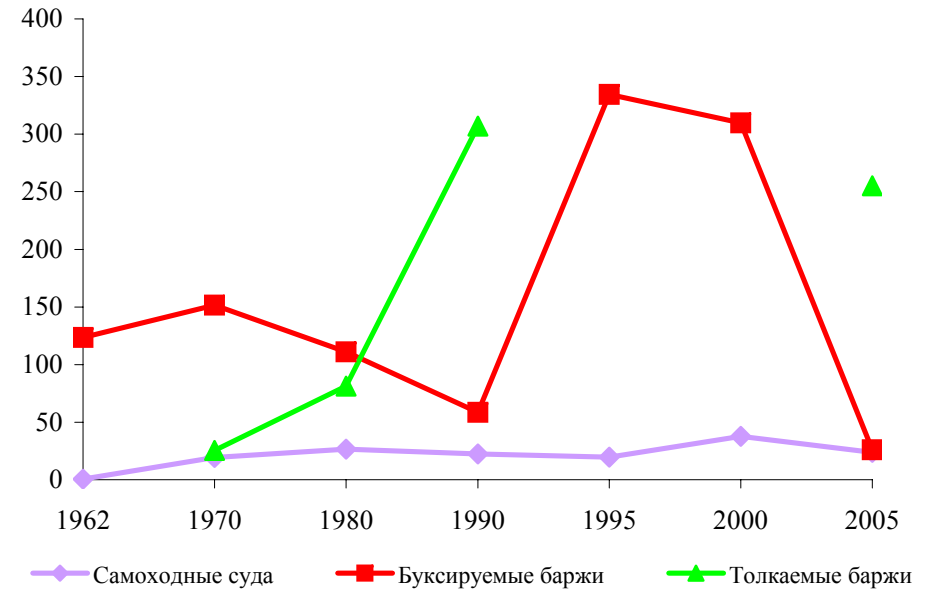

Раздел II. ПЕРЕВОЗКИ ГРУЗОВ ПО ДУНАЮ

ОБЪЕМ ГРУЗОВ, ПЕРЕВЕЗЕННЫХ ПО ДУНАЮ ЗА ПЕРИОД 1950-2005 гг.

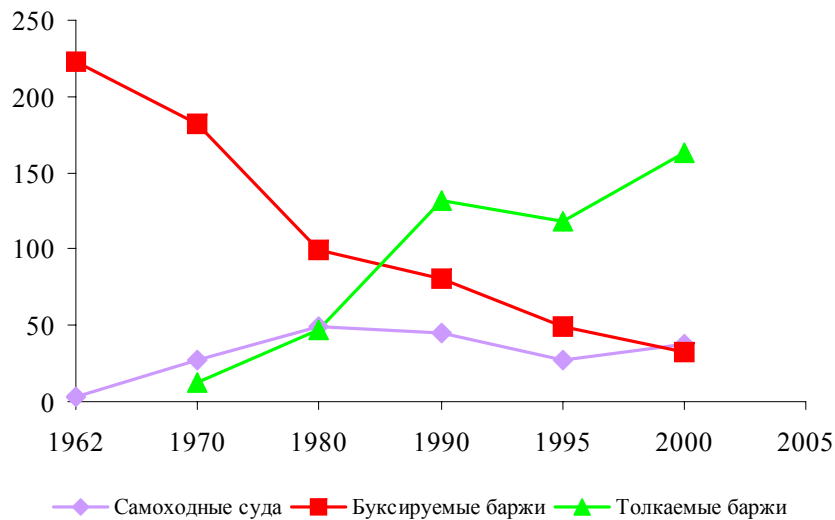
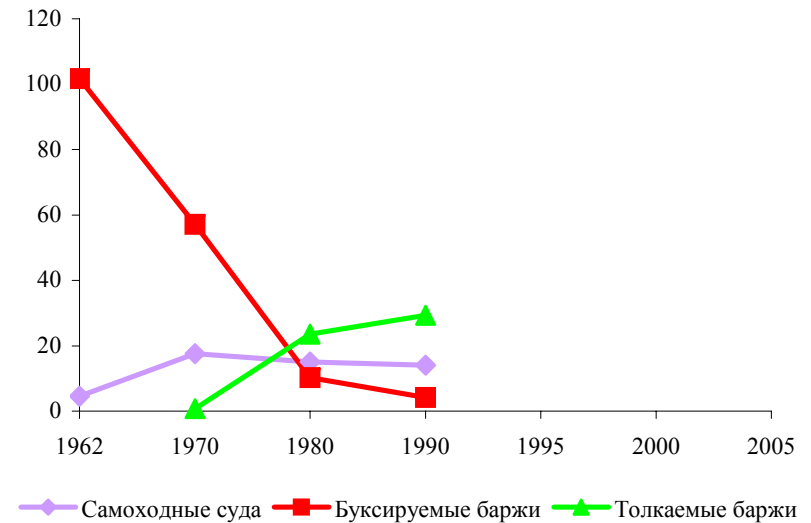
Согласно принятому Дунайской Комиссией определению, в общий объем перевезенных по Дунаю грузов включаются грузы, вывезенные из придунайских стран (в том числе и в непридунайские страны), перевезенные в каботаже и поступившие с моря на Дунай через Сулинский канал. В число вывезенных грузов включаются также внешнеторговые грузы непридунайских стран, поступившие в дунайские порты другими видами транспорта и отправленные водным путем по Дунаю. Под каботажем на Дунае подразумеваются перевозки грузов, осуществляемые между портами данной страны в пределах ее границ, в том числе перевозки, производимые по Дунаю с использованием его притоков или части моря, а также транспортировка грузов между портами, расположенными на притоках Дуная, но с частичной перевозкой грузов непосредственно по Дунаю.

Из данных, приведенных в таблице II.1, видно, что общий объем грузоперевозок по Дунаю по сравнению с 1950 г. увеличился более чем в 4,8 раза и составил в 2005 г. 46,4 млн. тонн.

Развитие экономики придунайских стран и их растущие экономические связи способствовали увеличению роста международных перевозок грузов по Дунаю. Общий объем вывезенных из стран по Дунаю грузов возрос за 55-летний период приблизительно в 6,1 раза и составил в 2005 г. 25,1 млн. тонн. Каботажные перевозки по Дунаю за этот период возросли более чем в 3,8 раза и составили в 2005 г. 20,8 млн. тонн.

Объем грузов, поступивших с моря на Дунай через Сулинский канал, возрос за этот период в 4,4 раза и составил в 2005 г. 0,4 млн. тонн. Однако следовало бы отметить, что наибольший объем грузов, поступивших на Дунай через Сулинский канал, был отмечен в 1980 году, когда он составил 8,0 млн. тонн.

Что касается данных относительно грузов, транспортируемых в контейнерах в международных перевозках грузов по Дунаю по странам (Таблица II.6), за период с 1971 по 2005 гг. доля грузов, отправленных в контейнерах, увеличилась в 284 раза, а доля грузов, прибывших в контейнерах, увеличилась в 56 раз.

Таблица П.1. ОБЪЕМ ГРУЗОВ, ПЕРЕВЕЗЕННЫХ ПО ДУНАЮ ЗА ПЕРИОД 1950-2005 гг.
(вывезенные грузы, каботаж, поступило с моря через Сулинский канал)

в тыс. тонн

Годы	Вывезено из стран по Дунаю		Перевезено в каботаже по Дунаю		Поступило с моря на Дунай через Сулинский канал		Итого	
	объем грузов	в % к 1950 г.	объем грузов	В % к 1950 г.	объем грузов	в % к 1950 г.	объем грузов	в % к 1950 г.
1950	4 131,0	100,0	5 502,0	100,0	101,0	100,0	9 734,0	100,0
1951	5 206,0	126,0	6 668,0	121,2	176,0	174,3	12 050,0	123,8
1952	6 233,0	150,9	7 197,0	130,8	182,0	180,2	13 612,0	139,8
1953	6 904,0	167,1	7 475,0	135,9	268,0	265,3	14 647,0	150,5
1954	6 849,0	165,8	6 510,0	118,3	479,0	474,3	13 838,0	142,2
1955	7 553,0	182,8	8 397,0	152,6	597,0	591,1	16 547,0	170,0
1956	7 170,0	173,6	7 873,0	143,1	995,0	985,1	16 038,0	164,8
1957	8 078,0	195,5	8 545,0	155,3	1 236,0	1 223,8	17 859,0	183,5
1958	8 158,0	197,5	10 017,0	182,1	489,0	484,2	18 664,0	191,7
1959	8 355,0	202,3	11 246,0	204,4	634,0	627,7	20 235,0	207,9
1960	10 412,0	252,0	13 643,0	248,0	999,0	989,1	25 054,0	257,4
1961	10 252,0	248,2	13 713,0	249,2	930,0	920,8	24 895,0	255,8
1962	10 479,0	253,7	14 304,0	260,0	851,0	842,6	25 634,0	263,3
1963	11 398,0	275,9	16 637,0	302,4	771,0	763,4	28 806,0	295,9
1964	12 643,0	306,1	20 020,0	363,9	987,0	977,2	33 650,0	345,7
1965	13 427,0	325,0	23 865,0	433,8	1 381,0	1 367,3	38 673,0	397,3
1966	15 671,0	379,4	27 950,0	508,0	1 224,0	1 211,9	44 845,0	460,7
1967	16 129,0	390,4	27 025,0	491,2	1 321,0	1 307,9	44 475,0	456,9
1968	18 209,0	440,8	29 473,0	535,7	1 368,0	1 354,5	49 050,0	503,9
1969	16 527,0	400,1	30 159,0	548,1	1 249,0	1 236,6	47 935,0	492,4
1970	19 888,0	481,4	34 063,0	619,1	1 523,0	1 507,9	55 474,0	569,9
1971	17 884,0	432,9	36 333,0	660,4	1 360,0	1 346,5	55 577,0	571,0
1972	19 007,0	460,1	39 445,0	716,9	1 614,0	1 598,0	60 066,0	617,1
1973	19 732,0	477,7	41 991,0	763,2	1 492,0	1 477,2	63 215,0	649,4
1974	21 309,0	515,8	47 050,0	855,1	1 838,0	1 819,8	70 197,0	721,2
1975	21 866,0	529,3	51 314,0	932,6	2 720,0	2 693,1	75 900,0	779,7
1976	23 395,0	566,3	46 984,0	853,9	2 716,0	2 689,1	73 095,0	750,9
1977	24 133,0	584,2	51 167,0	930,0	4 358,0	4 314,9	79 658,0	818,3
1978	25 083,0	607,2	56 512,0	1 027,1	4 425,0	4 381,2	86 020,0	883,7
1979	25 328,0	613,1	57 202,0	1 039,7	6 218,0	6 156,4	88 748,0	911,7
1980	23 531,0	569,6	58 731,0	1 067,4	8 080,0	8 000,0	90 342,0	928,1

**Таблица II.1. ОБЪЕМ ГРУЗОВ, ПЕРЕВЕЗЕННЫХ ПО ДУНАЮ ЗА ПЕРИОД 1950-2005 гг.
(вывезенные грузы, каботаж, поступило с моря через Сулинский канал) (продолжение)**

в тыс. тонн

Годы	Вывезено из стран по Дунаю		Перевезено в каботаже по Дунаю		Поступило с моря на Дунай через Сулинский канал		Итого	
	объем грузов	в % к 1950 г.	объем грузов	в % к 1950 г.	объем грузов	в % к 1950 г.	объем грузов	в % к 1950 г.
1981	23 155,0	560,5	56 974,0	1 035,5	5 994,0	5 934,7	86 123,0	884,8
1982	22 202,0	537,4	52 699,0	957,8	4 605,0	4 559,4	79 506,0	816,8
1983	23 670,0	573,0	53 432,0	971,1	4 477,0	4 432,7	81 579,0	838,1
1984	24 635,0	596,3	55 726,0	1 012,8	5 441,0	5 387,1	85 802,0	881,5
1985	23 033,7	557,6	46 713,9	849,0	6 218,7	6 157,1	75 966,3	780,4
1986	24 292,4	588,1	60 206,8	1 094,3	7 078,1	7 008,0	91 577,3	940,8
1987	23 844,6	577,2	60 769,3	1 104,5	7 227,5	7 155,9	91 841,4	943,5
1988	26 277,7	636,1	53 324,9	969,2	3 437,9	3 403,9	83 040,5	853,1
1989	25 929,0	627,7	49 237,0	894,9	2 718,0	2 691,1	77 884,0	800,1
1990	30 757,0	744,5	35 469,0	644,7	3 345,0	3 311,9	69 571,0	714,7
1991	18 704,0	452,8	22 538,0	409,6	1 788,0	1 770,3	43 030,0	442,1
1992	15 348,0	371,5	10 805,0	196,4	1 374,0	1 360,4	27 527,0	282,8
1993	12 884,0	311,9	8 850,0	160,9	2 032,0	2 011,9	23 766,0	244,2
1994	12 146,0	294,0	5 492,0	99,8	2 284,0	2 261,8	19 922,0	204,7
1995	13 216,0	319,9	5 912,0	107,5	2 688,0	2 661,4	21 816,0	224,1
1996	15 221,8	368,5	8 152,8	148,2	2 350,0	2326,7	25 724,6	264,3
1997	15 079,3	365,0	8 905,2	161,9	2 113,7	2092,8	26 098,2	268,1
1998	21 008,7	508,6	8 986,1	163,3	571,8	566,1	30 566,5	314,0
1999	17 211,3	416,6	6 758,9	122,8	451,8	447,3	24 422,1	250,9
2000	19 099,2	462,3	7 386,8	134,3	596,5	590,6	27 082,5	278,2
2001	18 456,9	446,8	12 862,8	233,8	541,1	535,7	31 860,8	327,3
2002	21 842,1	528,7	7 048,5	128,1	28 890,6	296,8
2003	21 041,2	509,3	14 560,3	264,6	450,8	446,3	36 052,3	370,4
2004	23 453,6	567,7	17 388,8	377,5	432,2	427,9	41 274,6	424,0
2005	25 140,2	608,6	20 771,8	377,5	448,1	443,7	46 360,1	476,3
ИТОГО	877 794,9	-	1 456 121,5	-	119 822,1	-	2 453 738,5	-

Рисунок II.1. ОБЪЕМ ГРУЗОВ, ПЕРЕВЕЗЕННЫХ ПО ДУНАЮ
(вывезенные грузы, каботаж, поступило с моря через Сулинский канал)

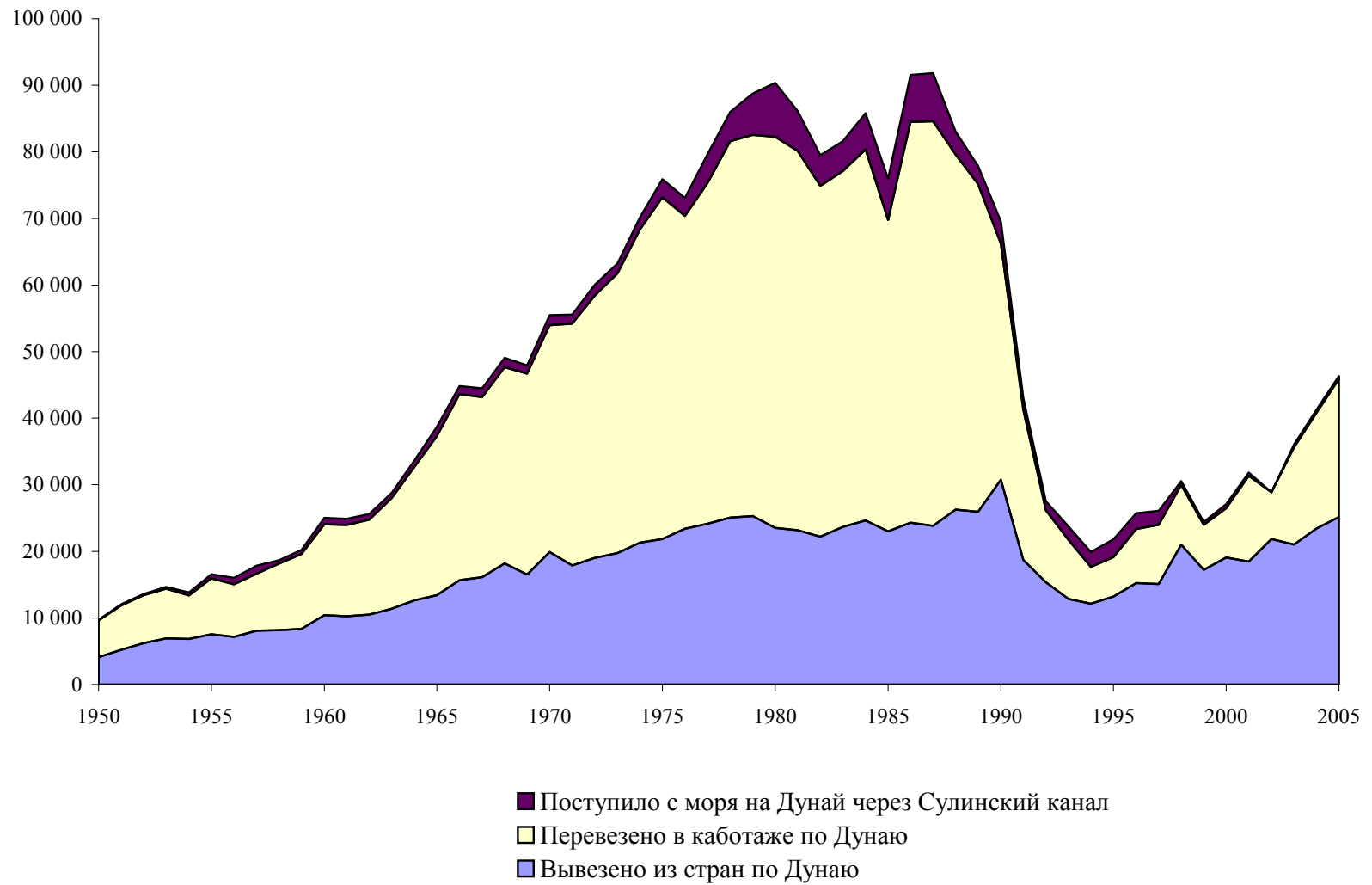

РАЗВИТИЕ ГРУЗОБОРОТА ПО СТРАНАМ ЗА ПЕРИОД 1950-2005 гг.

В соответствии с принятыми Дунайской Комиссией статистическими определениями, общее количество перевезенных по Дунаю грузов для каждой страны в отдельности представляет собой сумму грузов, вывезенных из страны, ввезенных в страну, перевезенных в каботаже и проследовавших по участку Дуная данной страны сквозным транзитом.

Из таблицы П.2 видно, что за 55-летний период, с 1950 по 2005 гг., эти грузоперевозки в целом возросли, и интенсивность их роста по отдельным странам следующая:

Румыния	– в 6,8 раза:	с	3057 тыс. тонн	до	20 883 тыс. тонн
Украина	– в 3,4 раза:	с	2235 тыс. тонн	до	10 528 тыс. тонн
Болгария	– в 2,5 раза:	с	2 042 тыс. тонн	до	5 129 тыс. тонн
Сербия и Черногория	– в 4,5 раза:	с	3 010 тыс. тонн	до	13 555 тыс. тонн
Венгрия	– в 1,8 раза:	с	5 236 тыс. тонн	до	9 267 тыс. тонн
Словакия	– в 1,4 раза:	с	1 072 тыс. тонн	до	1 526 тыс. тонн
Австрия	– в 5,7 раза:	с	1 642 тыс. тонн	до	9 339 тыс. тонн
Всего	– в 4,1 раза:	с	19 729 тыс. тонн	до	80 625 тыс. тонн

Таблица II.2. РАЗВИТИЕ ГРУЗОБОРОТА ЗА ПЕРИОД 1950-2005 гг. ПО СТРАНАМ

в тыс. тонн

Страны	Годы	Грузы						Всего	в % к 1950 г.
		Вывезенные	Ввезенные	Перевезенные в каботаже	Всего	в % к 1950 г.	Сквозной транзит		
Румыния	1950	749	34	952	1 735	100,0	1 322	3 057	100,0
	1960	1 562	306	1 762	3 630	209,2	2 596	6 226	203,7
	1970	2 971	1 464	3 845	8 280	477,2	6 156	14 436	472,2
	1980	3 769	6 452	15 003	25 224	1 453,8	7 428	32 652	1 068,1
	1990	2 120	6 829	8 144	17 093	985,2	133	17 226	563,5
	1995	1 320	6 017	4 715	12 052	752,2	-	12 052	400,4
	2000	2 942	6 224	2 575	11 741	676,7	811	12 552	410,6
	2005	1 941	4 653	13 197	19 601	1 129,7	1 282	20 883	683,1
Украина	1950	498	1 317	320	2 135	100,0	-	2 235	100,0
	1960	3 414	582	2 309	6 305	295,3	-	6 600	295,3
	1970	10 046	1 513	4 711	16 270	762,1	-	17 032	7,6
	1980	12 029	3 365	7 478	22 872	1 071,3	-	23 943	10,7
	1990	13 071	6 370	6 775	26 216	1 227,9	-	52 432	23,5
	1995	5 618	1 478	675	7 771	364,0	-	7 771	258,2
	2000	4 268	868	230	5 367	251,4	-	5367	240,1
	2005	8 313	2 159	56	10 528	606,8	-	10 528	344,4
Республика Молдова	1995								
	2000
	2005	-	33	..
Болгария	1950	328	285	201	814	100,0	1 228	2 042	100,0
	1960	565	1 399	882	2 846	349,6	2 980	5 826	285,3
	1970	652	4 310	4 750	9 712	1 193,1	6 156	15 868	777,1
	1980	903	4 888	8 389	14 180	1 742,0	7 428	21 608	1 058,2
	1990	477	2 888	3 060	6 425	789,3	77	6 502	318,4
	1995	222	680	-	902	110,8	-	902	30,0
	2000	307	2072	930	3 309	406,5	-	3 309	162,0
	2005	320	3 068	1 741	5 129	630,1	-	5 129	251,2
Сербия и Черногория	1950	217	148	939	1 304	100,0	1 706	3 010	100,0
	1960	782	711	2 768	4 261	326,8	4 152	8 413	279,5
	1970	961	3 111	7 781	11 853	909,0	5 461	17 314	575,2
	1980	612	3 265	15 156	19 033	1 459,6	6 965	25 998	863,7
	1990	1 634	3 247	8 994	13 875	1 064,0	8 290	22 165	736,4
	1995
	2000	697	2611	2 402	5 710	437,9	243	5 953	197,8
	2005	1 179	3 579	4 399	9 157	702,2	4 398	13 555	450,3

Таблица II.2. РАЗВИТИЕ ГРУЗОБОРОТА ЗА ПЕРИОД 1950-2005 гг. ПО СТРАНАМ (продолжение)

в тыс. тонн

Страны	Годы	Грузы						Всего	в % к 1950 г.
		Вывезенные	Ввезенные	Перевезенные в каботаже	Всего	в % к 1950 г.	Сквозной транзит		
Хорватия	1995								
	2000	109	108	220	437	-	-	437	-
	2005	773	479	14	1 266	-	-	1 266	-
Венгрия	1950	594	406	3 056	4 056	100,0	1 180	5 236	100,0
	1960	291	1 242	3 967	5 500	135,6	4 125	9 625	183,8
	1970	1 163	1 481	7 925	10 569	260,6	4 935	15 504	296,1
	1980	1 279	1 376	9 819	12 474	307,5	5 666	18 140	346,4
	1990	9 114	1 268	4 109	14 491	357,3	7 109	21 600	412,5
	1995	2 674	844	..	3 518	86,7	2 398	5 916	113,0
	2000	2 583	987	..	3 570	88,0	350	3 920	74,9
	2005	1 454	3 569	908	5 931	146,2	3 336	9 267	177,0
	Словакия	1950	235	623	20	878	100,0	194	1 072
1960		731	1 532	575	2 838	323,2	3 032	5 870	547,6
1970		1 451	1 547	3 531	6 529	743,6	1 047	7 576	706,7
1980		1 885	1 731	1 864	5 480	624,1	3 487	8 967	836,5
1990		2 020	1 395	3 490	6 905	786,4	-	13 810	1 288,2
1995		1 583	189	-	1 772	201,8	-	1 772	165,3
2000		1 169	78	-	1 247	142,0	212,1	1 459	136,1
2005		1 059	240	101	1 400	159,5	126	1 526	142,4
Австрия	1950	337	1 160	9	1 506	100,0	136	1 642	100,0
	1960	1 326	3 095	1 189	5 610	372,5	692	6 302	383,8
	1970	815	4 870	866	6 551	435,0	1 041	7 592	462,4
	1980	1 246	4 511	830	6 587	437,4	1 028	7 615	463,8
	1990	1 236	4 958	606	6 800	451,5	1 340	8 140	495,7
	1995	789	4 600	522	5 911	392,5	2 880	8 791	535,4
	2000	1 191	5 450	1 146	7 787	517,1	3 191	10 978	668,6
	2005	1 031	6 693	356	8 080	536,5	1 259	9 339	568,8

Таблица П.2. РАЗВИТИЕ ГРУЗОБОРОТА ЗА ПЕРИОД 1950-2005 гг. ПО СТРАНАМ (продолжение)

в тыс. тонн

Страны	Годы	Грузы					в % к 1950 г.	Сквозной транзит	Всего	в % к 1950 г.
		Вывезенные	Ввезенные	Перевезенные в каботаже	Всего					
Германия	1950	1 173	157	5	1 335	100,0	-	1 435	100,0	
	1960	1 741	1 319	191	3 251	243,5	-	3 495	243,5	
	1970	1 828	1 530	654	4 012	300,5	-	4 313	300,5	
	1980	1 808	1 222	192	3 222	241,3	-	3 463	241,3	
	1990	1 085	1 484	289	2 858	214,1	-	5 716	398,3	
	1995	
	2000	8 102	8 102	8 102	..	
	2005	9 070	9 070	..	
Итого	1950	4 131	4 130	5 502	13 763	100,0	5 766	19 729	100,0	
	1960	10 412	10 186	13 643	34 241	248,8	17 577	52 357	265,4	
	1970	19 887	19 826	34 063	73 776	536,0	24 796	99 635	505,0	
	1980	23 531	26 810	58 731	109 072	792,5	32 002	142 387	721,7	
	1990	30 757	28 439	35 467	94 663	687,8	16 949	147 591	748,1	
	1995	12 206	13 808	5 912	31 926	232,0	5 278	37 204	188,6	
	2000	21 368	18 398	7 503	47 270	343,6	4807	52 077	264,0	
	2005	25 140	24 312	20 772	70 224	510,2	10 401	80 625	406,7	

Таблица II.3. ГРУЗЫ, ПЕРЕВЕЗЕННЫЕ МЕЖДУ ПРИДУНАЙСКИМИ СТРАНАМИ

в тыс. тонн.

Страна назначения \ Страна отправления	Годы	Румыния	Украина	Республика Молдова	Болгария	Сербия и Черногория	Хорватия	Венгрия	Словакия	Австрия	Германия	Другие страны	Итого
Румыния	1950		470		151	-		46	74	1	-	7	749
	1960		97		454	124		32	115	151	84	505	1 562
	1970		1		195	743		82	357	350	140	1 037	2 905
	1980		157		5	910		9	259	72	156	2 069	3 637
	1990		49		5	1 398		3	6	38	133	1 927	3 559
	1995		217		63	..		-	-	145	..	2 320	2 745
	2000		144	6	94	1 624	..	29	..	7	57	2 665	4 625
	2005		21	33	217	2 609	14	202	12	242	..	1 091	4 441
Украина	1950	1			24	-		144	329	-	-	-	497
	1960	145			401	352		628	706	1 144	-	39	3 414
	1970	7			3 854	1 925		1 120	1 000	1 578	1	565	10 050
	1980	14			4 671	1 771		1 198	1 293	1 231	110	1 110	11 399
	1990	115			2 675	1 134		1 158	1 135	2 184	25	2 432	10 858
	1995	-			1 781	..		285	1	1 736	..	1 696	5 499
	2000	44		..	1 820	722	..	12	84	28	35	726	3 471
	2005	1 191		-	2 580	790	222	37	-	1 511	..	942	7 212
Республика Молдова	1995												
	2000
	2005
Болгария	1950	-	94			-		123	79	8	-	24	328
	1960	1	170			36		133	37	48	7	133	565
	1970	-	533			3		7	46	48	22	4	662
	1980	-	640			44		2	20	62	112	90	970
	1990	-	402			33		1	129	65	81	-	711
	1995	-	298			..		1	17	45	..	34	395
	2000	-	89	..		135	..	11	1	40	60	3	338
	2005	204	18	..		15	46	16	4	47	..	20	370
Сербия и Черногория	1950	-	-		-			-	116	47	54	-	217
	1960	2	45		5			12	52	144	521	1	782
	1970	25	118		8			80	98	113	478	-	919
	1980	32	291		24			95	83	107	65	-	697
	1990	29	785		2			49	15	203	449	-	1 532
	1995	-	14		-			-	-	566	580
	2000	14	115	3	69		2	37	2	71	312
	2005	515	52	..	49		6	8	20	65	..	23	738

Таблица П.3. ГРУЗЫ, ПЕРЕВЕЗЕННЫЕ МЕЖДУ ПРИДУНАЙСКИМИ СТРАНАМИ (продолжение)

в тыс. тонн.

Страна отправления	Страна назначения	Годы											Итого	
			Румыния	Украина	Республика Молдова	Болгария	Сербия и Черногория	Хорватия	Венгрия	Словакия	Австрия	Германия		Другие страны
Хорватия		1995												
		2000	..	6	1	..	144	..	151
		2005	3	0	1	-	4	..	-	8
Венгрия		1950	7	561		7	2			4	13	-	-	594
		1960	24	3		33	8			-	115	91	17	291
		1970	29	167		67	127			1	490	325	5	1 211
		1980	66	422		5	92			58	207	362	-	1 212
		1990	49	761		1	443			-	397	435	201	2 287
		1995	-	247		-	..			1	622	..	863	1 733
		2000	-	2	-	1	58	28		..	1503	613	272	2476
		2005	1 359	282	-	14	108	16		1	715	..	1 021	3 516
	Словакия		1950	21	-		91	36		87		-	-	-
		1960	119	42		299	39		93		59	5	75	731
		1970	90	120		91	234		33		797	4	-	1 368
		1980	197	429		160	196		62		552	42	238	1 877
		1990	54	660		148	128		0		564	22	337	1 913
		1995	-	95		12	..		27		566	..	116	816
		2000	..	-	..	10	22	1	24		2008	565	125	2756
		2005	51	8	..	70	9	5	9		1 210	..	119	1 481
Австрия		1950	-	191		10	28		5	-		103	-	337
		1960	4	33		23	109		304	242		611	-	1 326
		1970	18	127		17	15		93	45		560	-	874
		1980	13	617		14	171		3	1		374	380	1 573
		1990	47	747		18	79		5	0		339	324	1 559
		1995	-	7		2	..		125	-		..	318	452
		2000	..	-	..	0	4	42	1456	5		799	368	1362
		2005	41	16	..	26	45	60	454	2		..	261	905
Германия		1950	-	-		-	82		-	-	1 091		-	1 173
		1960	5	-		183	42		25	52	1 434		-	1 741
		1970	36	1		62	64		55	-	1 494		-	1 712
		1980	10	69		3	81		6	-	246		-	415
		1990	45	19		21	32		8	0	29		-	154
		1995	-	30		5	..		119	38	273		..	465
		2000	..	-	..	5	46	36	376	67	440		..	969
		2005	10	3	..	45	47	110	246	41	810		-	1 312

Таблица П.3. ГРУЗЫ, ПЕРЕВЕЗЕННЫЕ МЕЖДУ ПРИДУНАЙСКИМИ СТРАНАМИ (продолжение)

в тыс. тонн.

Страна отправления	Страна назначения		Годы	Румыния	Украина	Республика Молдова	Болгария	Сербия и Черногория	Хорватия	Венгрия	Словакия	Австрия	Германия	Другие страны	Итого
	Годы	Годы													
Другие страны	1950		5	-		3	-		-	22	-	-			30
	1960		6	191		2	1		15	328	-	-			543
	1970		1 259	447		16	-		13	-	-	-			1 735
	1980		6 120	741		6	-		-	17	2 034	-			8 918
	1990		6 490	2 947		18	-		44	110	1 479	-			11 088
	1995		6 017	571		31	..		287	132	646	..			7 684
	2000		6 166	514	..	73	345	131	1 353	3930			12 512
	2005		20	533	..	63	17	..	560	27	1 465	..			2 685
Итого	1950		34	1 317		285	148		405	623	1 160	157		31	4 161
	1960		306	582		1 399	711		1 242	1 532	3 095	1 319		769	10 955
	1970		1 464	1 513		4 310	3 111		1 481	1 547	4 870	1 530		1 612	21 437
	1980		6 452	3 366		4 888	3 265		1 376	1 731	4 511	1 222		3 888	30 698
	1990		6 829	6 370		2 888	3 247		1 268	1 395	4 959	1 484		5 221	33 661
	1995		6 017	1 479		1 894	..		844	189	4 599	..		5 347	20 369
	2000		6 224	868	9	2 072	2 611	108	979	290	5 450	6 203		4 159	28 973
	2005		3 394	933	33	3 064	3 579	479	1 533	107	6 069	..		3 477	22 668

Цифры даются по странам прибытия грузов, за исключением графы "Другие страны", где цифры даются по странам отправления.

ПЕРЕВОЗКИ ГРУЗОВ ПО ДУНАЮ НА НАЦИОНАЛЬНЫХ СУДАХ И ПЕРЕВОЗКИ МЕТОДОМ ТОЛКАНИЯ

В соответствии с принятым Дунайской Комиссией решением в Статистическом справочнике публикуются следующие сведения:

- а) тонно-километровая продукция, реализованная национальными судами придунайских стран с 1950 года;
- б) перевозки грузов по Дунаю на национальных судах с 1962 года;
- с) перевозки методом толкания с 1971 года.

По п. а) - За 55-летний период, как видно из данных таблицы II.5, общий объем тонно-километровой продукции, выполненный национальными судами придунайских стран, возрос в 3 раза и составил в 2005 году 10,8 млрд. тонно-километров.

За этот период в отдельных странах объем тонно-километровой продукции возрос в следующих размерах:

Румыния (на 2000 г.)	– в 6,3 раза:	с	667 млн. т-км	до	4 185 млн. т-км
Украина	– в 3,5 раза:	с	1 567 млн. т-км	до	5 416 млн. т-км
Болгария	– в 8,8 раза:	с	158 млн. т-км	до	1 392 млн. т-км
Сербия и Черногория	– в 0,9 раза:	с	1 812 млн. т-км	до	1 622 млн. т-км
Венгрия	– в 0,4 раза:	с	509 млн. т-км	до	193 млн. т-км
Словакия	– в 1,4 раза:	с	409 млн. т-км	до	571 млн. т-км
Австрия	– в 8,0 раза:	с	182 млн. т-км	до	1 454 млн. т-км

По п. б) – Объем грузов, перевезенных национальными судами за период с 1962 по 2005 гг., возрос почти в 2,0 раза и составил в 2005 г. около 47,6млн. тонн. Эти грузоперевозки возросли по отдельным придунайским странам в размерах, указанных в таблице II.4

Румыния	– в 7,0 раза:	с	2 646 тыс. тонн	до	18 513 тыс. тонн
Украина	– в 1,5 раза:	с	4 040 тыс. тонн	до	5 967 тыс. тонн
Болгария	– в 1,7 раза:	с	2 335 тыс. тонн	до	3 962 тыс. тонн
Сербия и Черногория	– в 1,5 раза:	с	4 144 тыс. тонн	до	6 359 тыс. тонн
Венгрия	– в 0,2 раза:	с	5 776 тыс. тонн	до	919 тыс. тонн
Словакия	– в 0,7 раза:	с	1 851 тыс. тонн	до	1 309 тыс. тонн
Австрия	– в 0,6 раза:	с	2 284 тыс. тонн	до	1 391 тыс. тонн
Германия	– в 8,7 раза:	с	1 044 тыс. тонн	до	9 070 тыс. тонн

Перевозки грузов и тонно-километровая продукция по видам перевозок за этот же период представлены в следующей таблице:

	в 1962 г.		в 2005 г.		в %	
	тыс.тонн	млн.т-км	тыс.тонн	млн.т-км	тыс.тонн	млн.т-км
Вывоз	3 579,0	3 883,4	18 048,6	5 338,8	504,3	137,5
Ввоз	5 695,2	3 875,6	7 375,2	3 243,0	129,5	83,7
Между иностранными портами	542,1	569,2	1 677,4	1 680,5	309,4	295,2
Каботаж	14 304,1	1 399,6	20 496,3	497,2	143,3	35,5
Итого	24 120,4	9 727,8	47 597,5	10 759,5	197,3	110,6

По п.с) - Как видно из таблиц П.4-П.5, объем грузов, перевезенных методом толкания, и объем тонно-километровой продукции, выполненной методом толкания по отдельным странам за период 1971 – 2005 гг., возросли следующим образом:

Страна	в 1971 г.				в 2005 г.			
	Грузы в тыс. т	% участия по отношению к общим перевозкам	млн. т-км	% участия к общей продукции	Грузы в тыс. т	% участия по отношению к общим перевозкам	млн. т-км	% участия к общей продукции
Румыния	659,0	12,5	71,0	5,2	18 513,0	100	-	-
Украина	2 176,5	20,3	1 801,3	27,9	5 325,4	89,3	4 947,4	91,4
Болгария	1 789,5	18,1	703,2	32,3	2 221,0	56,1	1 392,0	100
Сербия и Черногория	5 122,0	41,2	1 652,0	45,1	2 019,0	31,8	1 040,0	64,1
Хорватия					92,0	85,0	109,0	97,3
Венгрия	127,7	1,4	190,3	12,5	588,0	64,0	138,0	71,5
Словакия	131,0	4,1	221,0	14,6	-	-	-	-
Австрия	-	-	-	-	1 189,0	85,5	1 265,0	87,0
ИТОГО	10 005,7	18,1	4 638,8	25,3	29 947,4	62,9	8 891,4	82,6

В том числе увеличение по видам перевозок:

	в 1971 г.		в 2005 г.		рост в %	
	тыс. тонн	млн. т-км	тыс. тонн	млн. т-км	тыс.тонн	млн. т-км
ВЫВОЗ	2 072,3	1 747,7	7 001,9	4 538,9	337,9	259,7
ВВОЗ	3 458,4	2 469,1	7 013,4	2 946,6	202,8	119,3
между иностранными портами	-	-	1 383,8	1 287,7	-	-
каботаж	4 475,0	4222,0	14 548,3	118,2	325,1	2,8
Итого	10 005,7	4 638,8	29 947,4	8 891,4	299,3	191,7

Таблица II. 4. ПЕРЕВОЗКИ ГРУЗОВ ПО ДУНАЮ НА НАЦИОНАЛЬНЫХ СУДАХ И ПЕРЕВОЗКИ МЕТОДОМ ТОЛКАНИЯ

В ТЫС. ТОНН

Страны	Годы	Вывезено из страны		Ввезено в страну		Перевезено между иностранными портами		Перевезено в каботаже		ВСЕГО	В том числе методом толкания
		ВСЕГО	В том числе методом толкания	ВСЕГО	В том числе методом толкания	ВСЕГО	В том числе методом толкания	ВСЕГО	В том числе методом толкания		
Румыния	1962	171	..	335	..	158	..	1 982	..	2 646	..
	1970	396	..	86	..	28	..	3 845	..	4 355	..
	1980	1 180	30	2 008	18	70	10	15 003	9 718	18 261	9 776
	1990	1 242	754	5 072	3 929	133	121	8 144	7 946	14 591	12 750
	1995	1 473	675	5 865	5 755	-	-	4 715	4 715	12 053	11 145
	2000	1 536	1292	5 766	5647	811	811	2 575	2575	10 688	10 325
	2005	1 941	1 941	3 375	3 375	-	-	13 197	13 197	18 513	18513
Украина	1962	1 279	..	414	..	103	..	2 244	..	4 040	..
	1970	4 152	..	1 327	..	147	..	4 710	..	10 336	..
	1980	4 773	2 768	1 915	1 040	11	-	7 478	-	14 177	3 808
	1990	5 095	..	2 125	..	20	..	6 776	..	14 016	..
	1995	3 074	456	404	4	85	13	675	-	4 238	473
	2000	2 117	1667	93	65	467	429	230	223	2 907	2 384
	2005	4 670	4 116	335	324	674	598	287	287	5 967	5 325
Республика Молдова	1995										
	2000	9	9	..
	2005
Болгария	1962	80	..	1 177	..	29	..	1 049	..	2 335	..
	1970	55	..	3 529	..	17	..	4 750	..	8 351	..
	1980	422	43	4 480	3 256	25	-	8 389	-	13 316	3 299
	1990	111	3	2 442	2 351	77	..	3 060	..	5 690	2 354
	1995	222	144	680	677	173	-	-	-	1 075	821
	2000	134	..	655	..	108	..	535	..	1 432	..
	2005	307	307	1 469	1 469	445	445	1 741	-	3 962	2 221

**Таблица II. 4. ПЕРЕВОЗКИ ГРУЗОВ ПО ДУНАЮ НА НАЦИОНАЛЬНЫХ СУДАХ
И ПЕРЕВОЗКИ МЕТОДОМ ТОЛКАНИЯ (продолжение)**

в тыс. тонн

Страны	Годы	Вывезено из страны		Ввезено в страну		Перевезено между иностранными портами		Перевезено в каботаже		ВСЕГО	В том числе методом толкания
		ВСЕГО	В том числе методом толкания	ВСЕГО	В том числе методом толкания	ВСЕГО	В том числе методом толкания	ВСЕГО	В том числе методом толкания		
Сербия и Черногория	1962	604	..	728	..	49	..	2 763	..	4 144	..
	1970	596	..	2 278	..	279	..	7 781	..	10 934	..
	1980	304	77	2 209	1 662	113	31	15 156	7 955	17 782	9 725
	1990	880	557	1 741	1 376	206	87	8 994	3 653	11 821	5 673
	1995
	2000	179	134 3	505	346	67	48	2 402	1277	3 153	1 805
	2005	323	188	686	584	193	183	5 157	1 064	6 359	2 019
Хорватия	1995										
	2000	4		42		3		219		268	..
	2005	93	90	2	2	-	-	13	-	108	92
Венгрия	1962	297	..	920	..	93	..	4 466	..	5 776	..
	1970	552	..	746	..	225	..	7 925	..	9 448	..
	1980	755	144	655	420	110	37	9 819	-	11 339	601
	1990	880	426	584	541	59	47	4 109	-	5 632	1 014
	1995	639	284	152	63	34	-	-	-	825	347
	2000	650	388	317	55	10	6	977	449
	2005	496	275	255	155	168	158	-	-	919	588
Словакия	1962	338	..	756	..	2	..	755	..	1 851	..
	1970	861	..	741	..	42	..	3 531	..	5 175	..
	1980	962	382	722	366	60	7	1 864	-	3 608	755
	1990	1 239	1 116	954	892	102	51	3 490	-	5 785	2 059
	1995	1 227	1 202	80	79	1 307	1 277	13	13	2 627	2 571
	2000	1 169	1096	78	63	212	174	1 459	1 333
	2005	1 059	-	23	-	126	-	101	-	1 309	-

**Таблица II. 4. ПЕРЕВОЗКИ ГРУЗОВ ПО ДУНАЮ НА НАЦИОНАЛЬНЫХ СУДАХ
И ПЕРЕВОЗКИ МЕТОДОМ ТОЛКАНИЯ (продолжение)**

в тыс. тонн

Страны	Годы	Вывезено из страны		Ввезено в страну		Перевезено между иностранными портами		Перевезено в каботаже		ВСЕГО	В том числе методом толкания
		ВСЕГО	В том числе методом толкания	ВСЕГО	В том числе методом толкания	ВСЕГО	В том числе методом толкания	ВСЕГО	В том числе методом толкания		
Австрия	1962	505	..	1 025	..	63	..	691	..	2 284	..
	1970	446	..	1 796	..	18	..	866	..	3 126	..
	1980	425	100	2 097	232	6	1	830	41	3 358	374
	1990	519	198	2 035	952	5	1	603	216	3 162	1 367
	1995	173	90	1 106	651	177	160	485	229	1 941	1 130
	2000	257	167	1 511	1191	388	278	779	293	2 935	1 929
	2005	90	85	1 230	1 104	71	-	-	-	1 391	1 189
Германия	1962	305	..	340	..	45	..	354	..	1 044	..
	1970	422	..	416	..	-	-	654	..	1 492	..
	1980	503	..	175	..	-	-	192	..	870	..
	1990	246	..	266	..	512	..	289	..	1 313	..
	1995
	2000	6 203	1 905	8 108	..
	2005	9 070	-	-	-	-	-	-	-	9 070	-
Итого	1962	3 579	..	5 695	..	542	..	14 304	..	24 120	..
	1970	7 480	..	10 919	..	756	..	34 062	..	53 217	..
	1980	9 324	3 544	14 261	6 994	395	86	58 731	17 714	82 711	28 338
	1990	10 212	3 054	15 219	10 041	1 114	307	35 465	11 815	62 010	25 217
	1995	6 808	2 851	8 287	7 229	1 776	1 450	5 888	4 957	22 759	16 487
	2000	12 249	4 744	8 967	7 367	3 980	1 746	6 740	4 368	31 936	18 225
	2005	18 049	7 002	7 375	7 013	1 677	1 384	20 496	14 548	47 598	29 947

ПЕРЕВОЗКИ ГРУЗОВ ПО ДУНАЮ НА НАЦИОНАЛЬНЫХ СУДАХ ЗА ПЕРИОД 1962-2005 гг.
(в млн. тонн)

Рисунок II. 2. Перевозки на судах Румынии



Рисунок II. 3. Перевозки на судах Украины



Рисунок II. 4. Перевозки на судах Болгарии

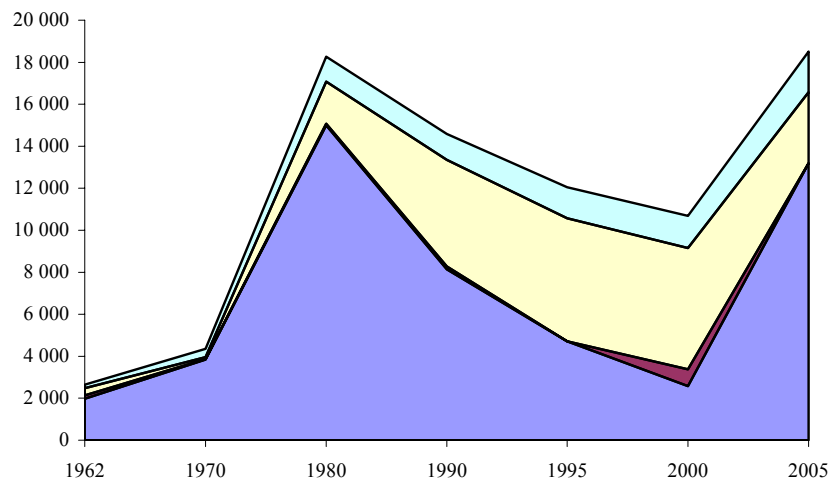

Рисунок II. 5. Перевозки на судах Сербии и Черногории

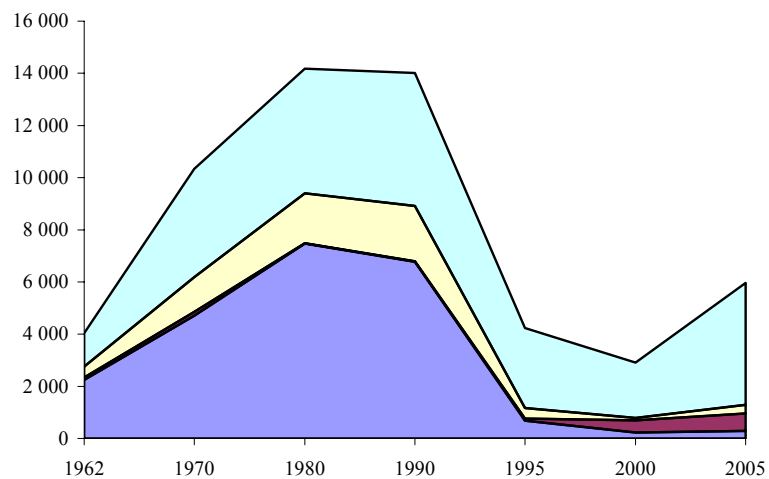

Вывезено из страны

Ввезено в страну

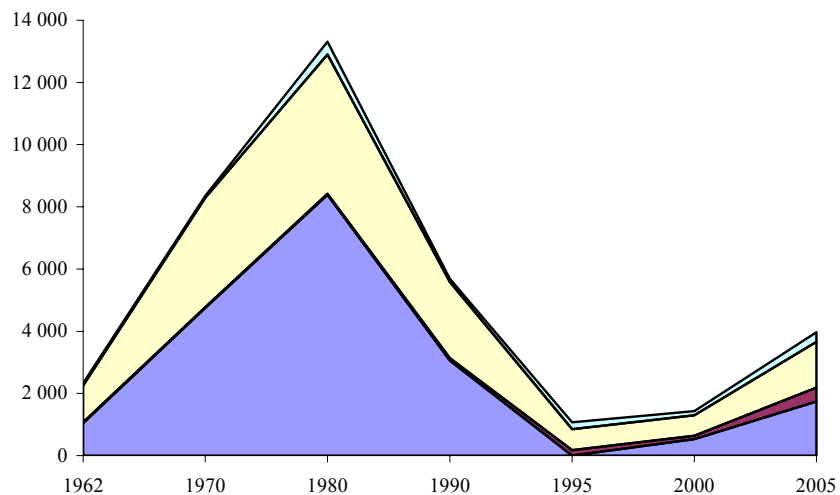
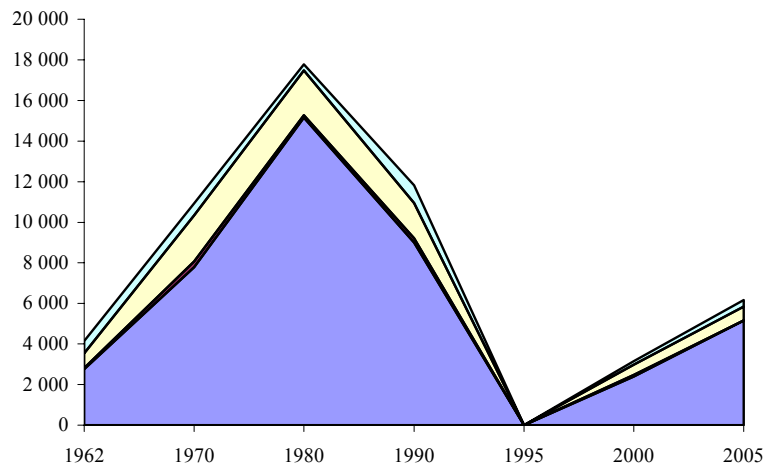
Перевезено между иностранными портами

Перевезено в каботаже

ПЕРЕВОЗКИ ГРУЗОВ ПО ДУНАЮ НА НАЦИОНАЛЬНЫХ СУДАХ ЗА ПЕРИОД 1962-2005 гг.
(в млн. тонн)

Рисунок II. 6. Перевозки на судах Венгрии



Рисунок II. 7. Перевозки на судах Словакии



Рисунок II. 8. Перевозки на судах Австрии

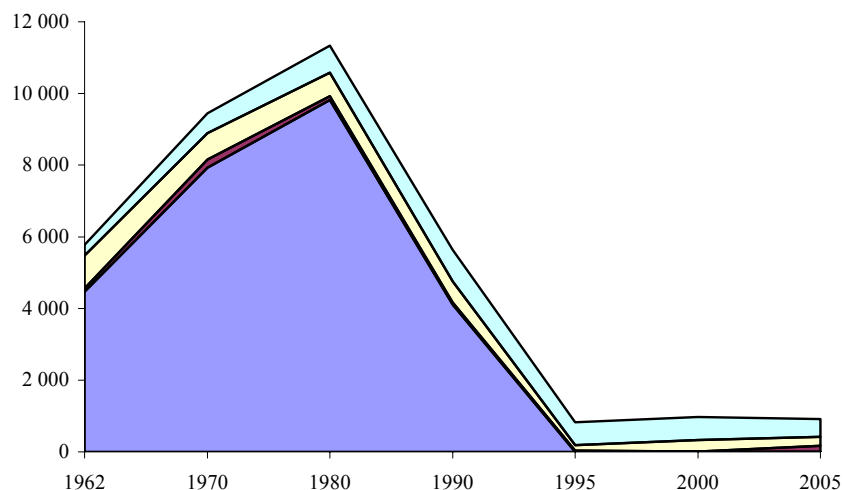

Рисунок II. 9. Перевозки на судах Германии

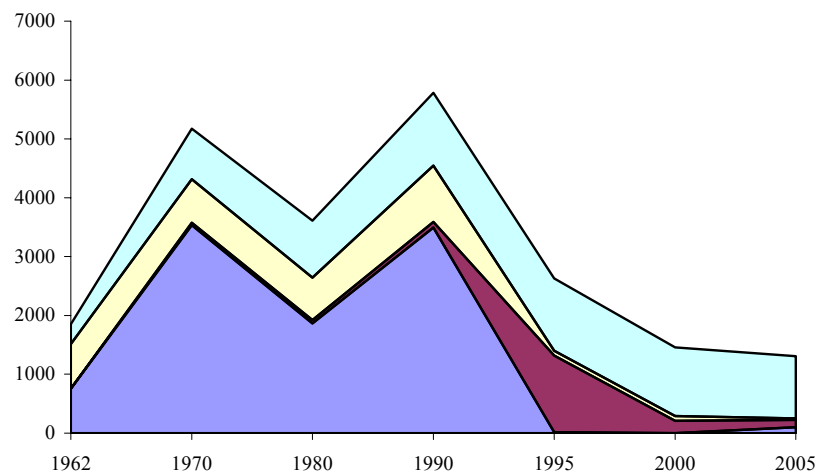

■ Вывезено из страны
 ■ Ввезено в страну
 ■ Перевезено между иностранными портами
 ■ Перевезено в каботаже

**Таблица II. 5. ПЕРЕВОЗКИ ГРУЗОВ ПО ДУНАЮ НА НАЦИОНАЛЬНЫХ СУДАХ
И ПЕРЕВОЗКИ МЕТОДОМ ТОЛКАНИЯ (в млн. тонно-километров)**

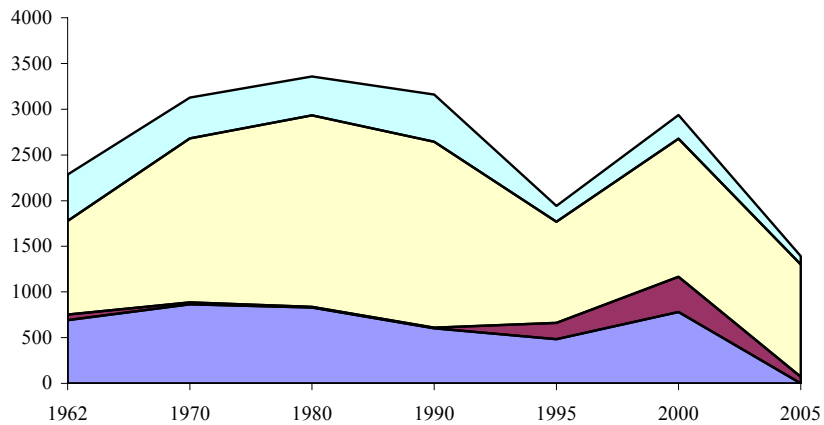
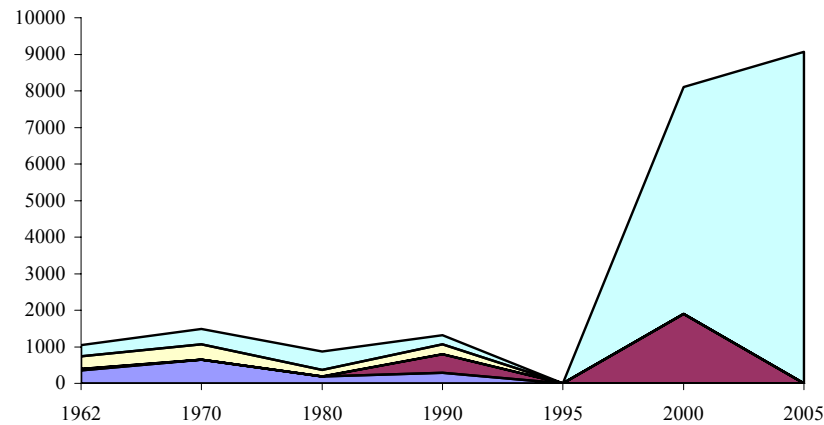
Страны	Годы	Вывезено из страны		Ввезено в страну		Перевезено между иностранными портами		Перевезено в каботаже		ВСЕГО	В том числе методом толкания
		ВСЕГО	В том числе методом толкания	ВСЕГО	В том числе методом толкания	ВСЕГО	В том числе методом толкания	ВСЕГО	В том числе методом толкания		
Румыния	1950	89	..	5	..	396	..	177	..	667	..
	1960	261	..	189	..	240	..	175	..	865	..
	1970	686	..	122	..	30	..	677	..	1 515	..
	1980	774	21	452	7	80	12	1 585	1 256	2 891	1 296
	1990	518	481	641	628	227	266	480	468	1 866	1 843
	1995	2 628	186	1 614	1 306	-	-	750	750	4 992	2 242
	2000	691	311	2 854	1 281	264	264	376	376	4 185	2 232
	2005
Украина	1950	579	..	848	..	112	..	28	..	1 567	..
	1960	2 485	..	371	..	67	..	205	..	3 128	..
	1970	5 147	..	909	..	139	..	532	..	6 727	..
	1980	5 791	4 403	2 411	1 680	17	12	819	1 256	9 038	7 351
	1990	6 506	..	2 619	..	24	..	709	..	9 858	..
	1995	3 083	262	413	1	55	4	31	-	3 582	267
	2000	1 645	1 358	91	66	216	193	12	12	1 964	1 629
	2005	4 215	3 953	489	486	694	492	17	17	5 416	4 947
Республика Молдова	1995
	2000	3	3	..
	2005
Болгария	1950	147	11	..	158	..
	1960	335	..	207	..	35	..	38	..	615	..
	1970	72	..	1 732	..	19	..	172	..	1 995	..
	1980	267	18	2 309	1 578	35	..	142	..	2 753	1 596
	1990	255	1	1 214	1 024	137	..	34	..	1 640	..
	1995	174	112	345	343	208	..	-	..	727	455
	2000	90	..	289	..	83	..	106	..	568	..
	2005	218	218	633	633	541	541	-	-	1 392	1 392
Сербия и Черногория	1950
	1960	607	..	612	..	135	..	458	..	1 812	..
	1970	577	..	2 011	..	342	..	884	..	3 814	..
	1980	250	71	1 930	1 503	117	44	1 636	842	3 933	2 460
	1990	843	538	1 448	1 245	132	72	1 102	382	3 525	2 237
	1995
	2000	172	128	454	327	67	52	253	135	946	642
	2005	302	178	643	565	203	196	474	101	1 622	1 040

**Таблица II. 5. ПЕРЕВОЗКИ ГРУЗОВ ПО ДУНАЮ НА НАЦИОНАЛЬНЫХ СУДАХ
И ПЕРЕВОЗКИ МЕТОДОМ ТОЛКАНИЯ (в млн. тонно-километров) (продолжение)**

Страны	Годы	Вывезено из страны		Ввезено в страну		Перевезено между иностранными портами		Перевезено в каботаже		ВСЕГО	В том числе методом толкания
		ВСЕГО	В том числе методом толкания	ВСЕГО	В том числе методом толкания	ВСЕГО	В том числе методом толкания	ВСЕГО	В том числе методом толкания		
Хорватия	1995
	2000	2	..	15	..	1	..	1	..	19	..
	2005	110	107	2	2	-	-	-	-	112	109
Венгрия	1950	158	..	235	..	35	..	81	..	509	..
	1960	174	..	815	..	62	..	124	..	1 175	..
	1970	347	..	905	..	236	..	251	..	1 739	..
	1980	746	192	898	614	124	47	342	..	2 110	853
	1990	795	520	876	800	163	118	216	..	2 050	1 438
	1995	589	195	188	82	51	828	277
	2000	438	218	284	44	5	3	727	265
	2005	87	52	43	27	63	59	-	-	193	138
	Словакия	1950	88	..	272	..	48	..	1	..	409
1960		333	..	1 000	..	0	..	6	..	1 339	..
1970		1 101	..	499	..	32	..	9	..	1 641	..
1980		734	281	1 008	512	52	4	43	..	1 837	797
1990		1 098	1 070	1 536	1 498	126	86	38	..	2 798	2 654
1995		333	327	47	43	375	368	2	2	757	740
2000		433	398	67	44	204	135	704	577
2005		368	-	17	-	180	-	6	-	571	-
Австрия	1950	121	60	..	1	..	182	..
	1960	153	..	482	..	241	..	86	..	962	..
	1970	180	..	1 165	..	6	..	166	..	1 517	..
	1980	410	190	1 267	385	3	1	147	7	1 827	583
	1990	576	358	1 753	1 199	4	1	100	35	2 433	1 593
	1995	99	49	633	388	318	290	76	33	1 126	760
	2000	283	174	883	565	557	387	63	53	1 786	1 179
	2005	38	31	1 416	1 234	99	59	-	-	1 454	1 265
Германия	1950	68	..
	1960	123	..
	1970	118	..	256	5	..	379	..
	1980	161	..	98	6	..	265	..
	1990	97	..	207	..	305	..	8	..	617	..
	1995
	2000
	2005

**Таблица II. 5. ПЕРЕВОЗКИ ГРУЗОВ ПО ДУНАЮ НА НАЦИОНАЛЬНЫХ СУДАХ
И ПЕРЕВОЗКИ МЕТОДОМ ТОЛКАНИЯ (в млн. тонно-километров) (продолжение)**

Страны	Годы	Вывезено из страны		Ввезено в страну		Перевезено между иностранными портами		Перевезено в каботаже		ВСЕГО	В том числе методом толкания
		ВСЕГО	В том числе методом толкания	ВСЕГО	В том числе методом толкания	ВСЕГО	В том числе методом толкания	ВСЕГО	В том числе методом толкания		
ИТОГО	1950	1 182	..	1 360	..	651	..	299	..	3 560	..
	1960	4 348	..	3 676	..	780	..	1 092	..	10 019	..
	1970	8 228	..	7 599	..	804	..	2 696	..	19 327	..
	1980	9 133	5 176	10 373	6 279	428	120	4 720	3 361	24 654	14 936
	1990	8 451	2 508	6 744	5 147	861	209	1 143	785	17 199	8 649
	1995	6 906	1 131	3 240	2 163	1 007	662	859	785	12 012	4 741
	2000 2005	3 754 5 339	2 587 4 539	4 937 3 243	2 327 2 947	1 400 1 681	1 034 1 288	811 497	576 118	10 902 10 760	6 524 8 891

ПЕРЕВОЗКИ ГРУЗОВ ПО ДУНАЮ НА НАЦИОНАЛЬНЫХ СУДАХ ЗА ПЕРИОД 1962-2005 гг.
(в млн. тонно-километров)

Рисунок II. 10. Перевозки на судах Румынии



Рисунок II. 11. Перевозки на судах Украины



Рисунок II. 12. Перевозки на судах Болгарии

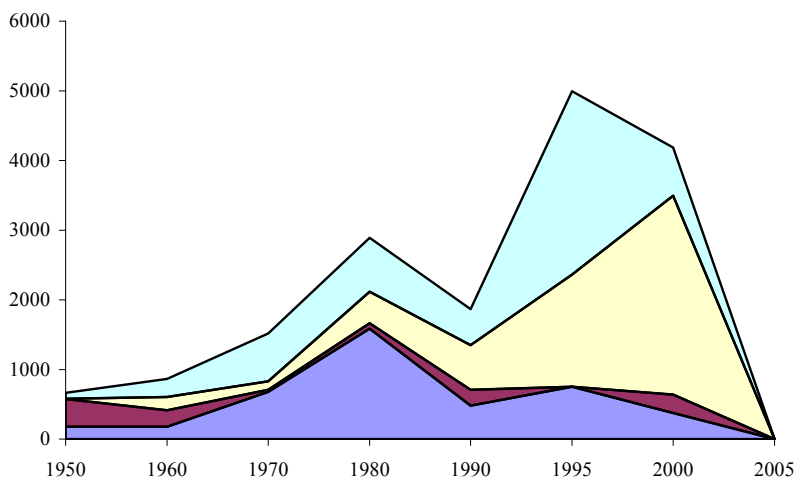

Рисунок II. 13. Перевозки на судах Сербии и Черногории

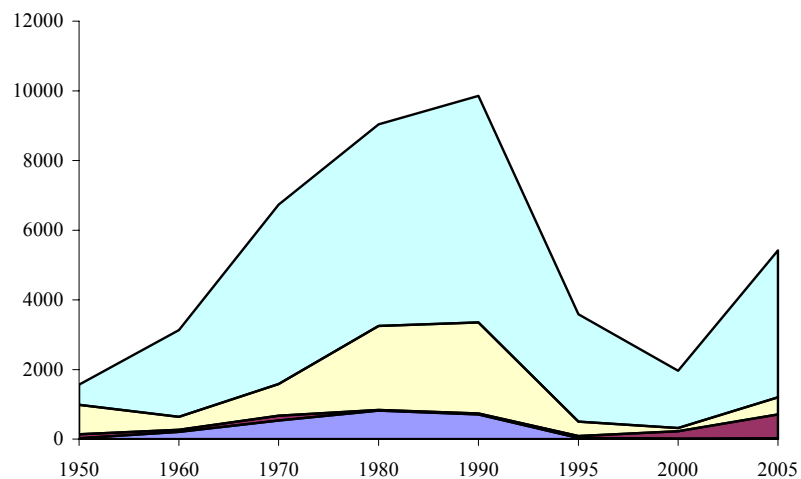

Вывезено из страны

Ввезено в страну

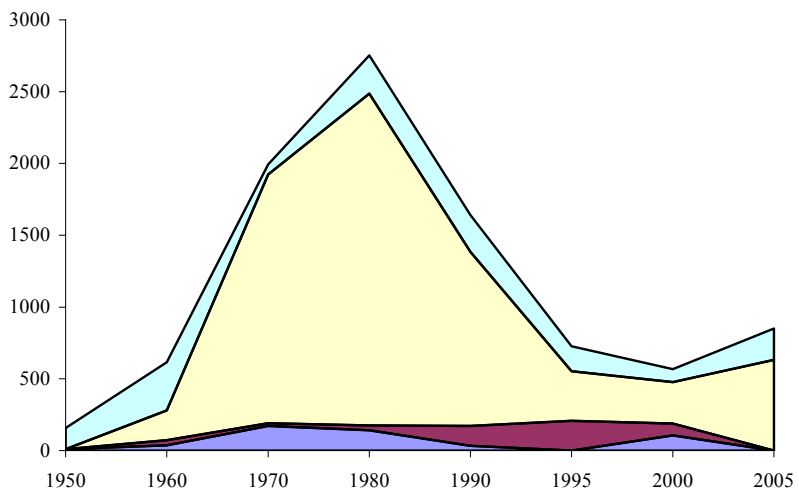
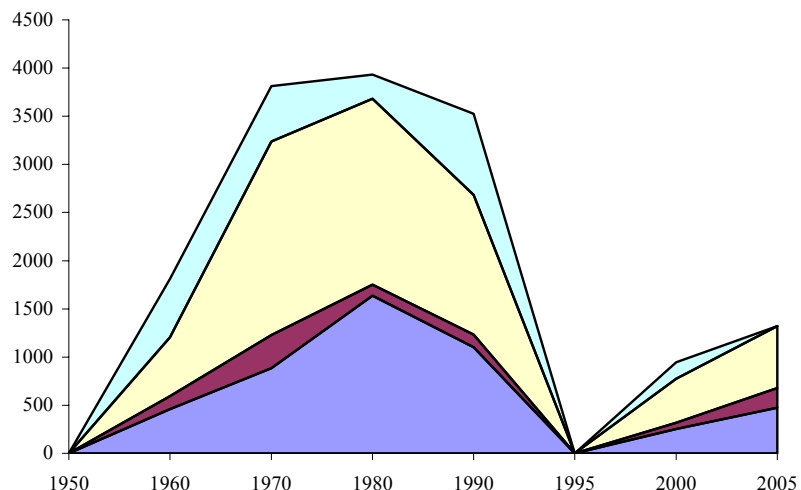
Перевезено между иностранными портами

Перевезено в каботаже

ПЕРЕВОЗКИ ГРУЗОВ ПО ДУНАЮ НА НАЦИОНАЛЬНЫХ СУДАХ ЗА ПЕРИОД 1962-2005 гг. (в млн. тонно-километров)

Рисунок II. 14. Перевозки на судах Венгрии



Рисунок II. 15. Перевозки на судах Словакии



Рисунок II. 16. Перевозки на судах Австрии

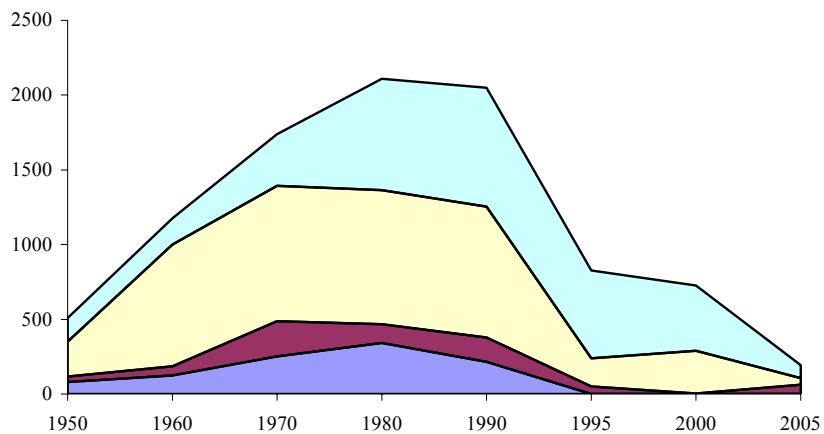

Рисунок II. 17. Перевозки на судах Германии

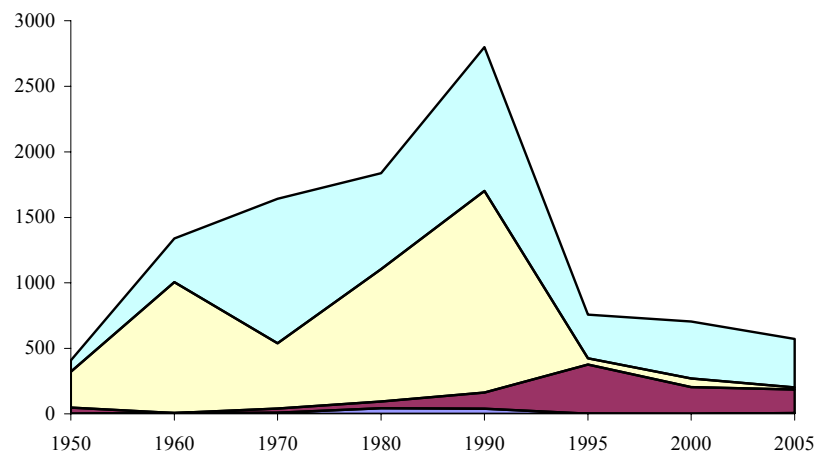

■ Вывезено из страны
 ■ Ввезено в страну
 ■ Перевезено между иностранными портами
 ■ Перевезено в каботаже

**Таблица II. 6. МЕЖДУНАРОДНЫЕ ПЕРЕВОЗКИ ГРУЗОВ ПО ДУНАЮ
ПО СТРАНАМ ПОГРУЗКИ И ВЫГРУЗКИ**

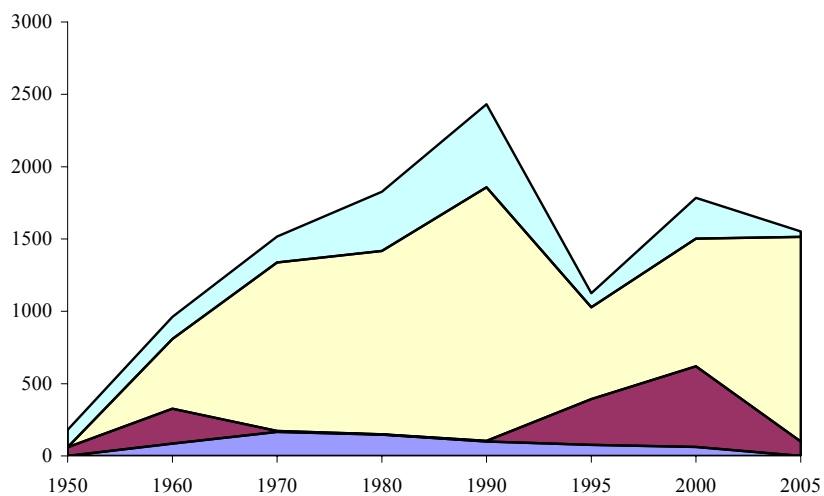
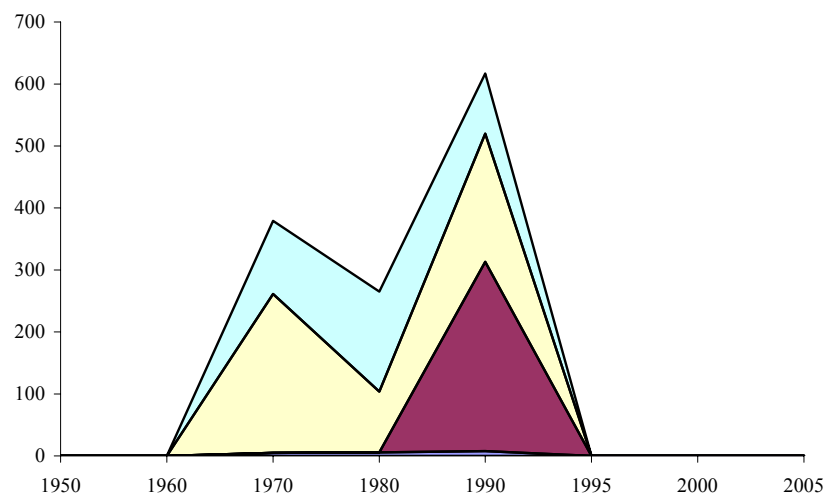
Страна погрузки и выгрузки	Годы	Количество отправленных грузов		Количество прибывших грузов	
		Всего	в том числе грузы, отправленные в контейнерах	Всего	в том числе грузы, прибывшие в контейнерах
Румыния	1971	1 981 000	-	424 000	-
	1980	178 800	-	1 570 000	1
	1990	2 120 000	-	6 829 000	-
	1995	2 329 000	-	6 017 000	-
	2000	2 942 000	-	6 224 000	-
	2005	9 010 000	-	3 394 000	-
Украина	1971	9 919 000	-	1 652 000	-
	1980	2 009 000	62 040	7 518 000	2
	1990	13 070 919	119 652	6 370 484	110 007
	1995	5 617 140	43 790	1 478 130	53 110
	2000	4268 200	6 800	868 300	900
	2005	9 307 600	..	932 700	..
Республика Молдова	1995
	2000
	2005	32 700	-	32 700	-
Болгария	1971	693 100	-	4 532 600	-
	1980	5 216 000	13 982	878 200	43 383
	1990	476 800	..	2 888 100	..
	1995	171 000	2 000	1 894 000	3 356
	2000	306 900	..	2 071 800	-
	2005	324 000	-	3 064 000	-

**Таблица II. 6. МЕЖДУНАРОДНЫЕ ПЕРЕВОЗКИ ГРУЗОВ ПО ДУНАЮ
ПО СТРАНАМ ПОГРУЗКИ И ВЫГРУЗКИ (продолжение)**

Страна погрузки и выгрузки	Годы	Количество отправленных грузов		Количество прибывших грузов	
		Всего	в том числе грузы, отправленные в контейнерах	Всего	в том числе грузы, прибывшие в контейнерах
Сербия и Черногория	1971	981 000	-	3 634 000	-
	1980	3 545 000	2 002	697 200	3 950
	1990	1 634 000	..	3 247 000	..
	1995
	2000	697 000	..	2 611 000	..
	2005	1 179 000	..	3 579 000	..
Хорватия	1995				
	2000	108 600	-	108 400	-
	2005	773 000	-	479 000	-
Венгрия	1971	776 800	88	1 653 400	88
	1980	1 174 400	-	1 154 000	30 160
	1990	2 093 754	..	1 268 140	..
	1995	2 674 000	-	844 000	-
	2000	2 583 000	..	979 000	-
	2005	3 489 000	-	1 533 000	-
Словакия	1971	1 387 000	-	1 176 000	-
	1980	1 720 800	-	1 639 100	10 395
	1990	2 020 295	-	1 395 409	2 000
	1995	1 583 000	-	189 000	-
	2000	2 525 700	..	332 100	..
	2005	1 989 000	..	107 000	..

**Таблица II. 6. МЕЖДУНАРОДНЫЕ ПЕРЕВОЗКИ ГРУЗОВ ПО ДУНАЮ
ПО СТРАНАМ ПОГРУЗКИ И ВЫГРУЗКИ (продолжение)**

Страна погрузки и выгрузки	Годы	Количество отправленных грузов		Количество прибывших грузов	
		Всего	в том числе грузы, отправленные в контейнерах	Всего	в том числе грузы, прибывшие в контейнерах
Австрия	1971	837 000	-	3 429 000	-
	1980	4 639 900	14 453	1 193 000	26 509
	1990	1 236 200	6 162	4 957 900	6 402
	1995	789 224	9 034	4 600 145	9 485
	2000	1 191 000	174 200	5 450 000	5 800
	2005	1 653 000	25 000	6 069 000	4 900
Германия	1971	1 308 900	-	1 535 500	-
	1980	993 100	1 876	2 202 600	19 316
	1990	1 084 736	11 049	1 484 426	747
	1995
	2000
	2005
Всего	1971	17 883 800	88	18 036 500	88
	1980	19 477 000	94 353	16 852 100	133 716
	1990	23 736 704	136 863	28 440 459	119 156
	1995	13 163 364	54 824	15 022 275	65 951
	2000	14 622 400	181 000	18 644 600	6 700
	2005	27 757 300	25 000	19 190 400	4 900

РАЗВИТИЕ ГРУЗОБОРОТА НА УЧАСТКЕ СУЛИНСКОГО КАНАЛА ЗА ПЕРИОД 1950-2005 гг.

Грузоперевозки, осуществляемые через Сулинский канал, возросли за 55-летний период в 11 раз и составили в 2005 г. 2 370 тыс. тонн. (Таблица II.7).

За 55-летний период через канал в обоих направлениях прошло 101 152 морских судов и судов типа река-море под флагами десятков стран, и было перевезено 190 536 тыс. тонн грузов. (Таблица II.7).

Приведенные данные говорят о значимости Дуная как водной магистрали, по которой перевозится значительное количество грузов многих стран мира.

**Таблица II. 7. СВЕДЕНИЯ О СУДАХ, ПРОШЕДШИХ СУЛИНСКИМ КАНАЛОМ
ЗА ПЕРИОД 1950 – 2005 гг.**

Годы	Вошло в Сулинский канал с моря			Вышло из Сулинского канала в море			ИТОГО		
	Кол-во судов	Тоннаж в тыс. н. р. т	Кол-во груза в тыс. тонн	Кол-во судов	Тоннаж в тыс. н. р. т	Кол-во груза в тыс. тонн	Кол-во судов	Тоннаж в тыс. н. р. т	Кол-во груза в тыс. тонн
1950	119	..	101	119	..	115	238	..	216
1951	234	..	177	243	..	161	477	..	338
1952	285	..	182	247	..	169	532	..	351
1953	391	..	268	325	..	293	716	..	561
1954	402	..	479	301	..	288	703	..	767
1955	976	..	596	887	..	684	1 863	..	1 280
1956	995	206	1 201
1957	1 236	173	1 409
1958	490	210	700
1959	461	607	634	436	592	237	897	1 199	871
1960	659	1 267	999	652	1 276	498	1 311	2 543	1 497
1961	687	1 069	930	722	1 075	719	1 409	2 144	1 649
1962	674	1 039	851	705	1 045	772	1 379	2 084	1 623
1963	685	700	771	760	720	864	1 445	1 420	1 635
1964	646	1 126	987	668	1 146	993	1 314	2 272	1 980
1965	851	1 448	1 382	815	1 334	1 212	1 666	2 782	2 594
1966	866	927	1 224	950	990	1 430	1 816	1 917	2 654
1967	920	1 471	1 321	997	1 501	1 572	1 917	2 972	2 893
1968	858	1 766	1 368	885	1 810	1 255	1 743	3 576	2 623
1969	834	1 838	1 249	856	1 856	1 344	1 690	3 694	2 593
1970	886	1 928	1 523	958	1 978	1 326	1 844	3 906	2 849
1971	903	1 984	1 360	1 011	2 329	1 130	1 914	4 313	2 490
1972	1 018	2 475	1 614	1 081	2 580	1 626	2 099	5 055	3 240
1973	951	2 184	1 493	1 031	2 356	1 392	1 982	4 540	2 885
1974	851	2 623	1 839	897	2 522	1 329	1 748	5 145	3 168
1975	1 246	3 836	2 719	1 339	4 011	1 814	2 585	7 847	4 533
1976	1 366	4 015	2 716	1 475	4 279	2 131	2 841	8 294	4 847
1977	1 873	3 142	4 358	1 783	2 852	2 457	3 656	5 994	6 815
1978	1 685	5 876	4 425	1 772	6 276	2 884	3 457	12 152	7 309
1979	1 625	8 596	6 218	1 777	8 960	2 718	3 402	17 556	8 936

**Таблица II. 7. СВЕДЕНИЯ О СУДАХ, ПРОШЕДШИХ СУЛИНСКИМ КАНАЛОМ
ЗА ПЕРИОД 1950 – 2005 гг. (продолжение)**

Годы	Вошло в Сулинский канал с моря			Вышло из Сулинского канала в море			ИТОГО		
	Кол-во судов	Тоннаж в тыс. н. р. т	Кол-во груза в тыс. тонн	Кол-во судов	Тоннаж в тыс. н. р. т	Кол-во груза в тыс. тонн	Кол-во судов	Тоннаж в тыс. н. р. т	Кол-во груза в тыс. тонн
1980	2 056	9 169	8 080	2 020	8 806	2 756	4 076	17 975	10 836
1981	1 699	8 437	5 994	1 624	8 103	2 589	3 323	16 540	8 583
1982	1 647	7 726	4 605	1 741	8 102	2 682	3 388	15 828	7 287
1983	1 511	6 526	4 477	1 581	6 703	2 624	3 092	13 229	7 101
1984	1 666	7 319	5 441	1 747	7 446	3 316	3 413	14 765	8 757
1985	1 557	7 420	6 218	1 665	7 688	2 300	3 222	15 108	8 518
1986	1 825	8 601	7 078	1 855	8 667	2 593	3 680	17 268	9 671
1987	1 784	8 438	7 227	1 712	8 149	2 863	3 496	16 587	10 090
1988	1 320	4 671	3 438	1 308	4 534	2 794	2 628	9 205	6 232
1989	1 122	4 037	2 718	1 205	4 260	2 481	2 327	8 297	5 199
1990	899	3 345	2 142	977	3 627	1 738	1 876	6 972	3 880
1991	551	1 787	986	635	2 060	113	1 186	3 846	1 099
1992	614	1 374	371	708	1 623	1 659	1 322	2 997	2 030
1993	862	2 032	302	1 012	2 356	2 382	1 874	4 388	2 684
1994	1 018	2 284	299	1 112	2 450	2 544	2 130	4 734	2 843
1995	1 096	2 310	343	1 170	2 571	2 688	2 266	4 881	3 031
1996	1031	2252	406	1120	2462	2350	2151	4714	2756
1997	896	2107	518	988	2277	2114	1884	4384	2632
1998	880	2206	572	972	2524	2412	1852	4730	2984
1999	891	1968	452	955	2115	2261	1846	4083	2713
2000	928	1882	597	990	2055	2136	1918	3937	2733
2001	725	1 555	541	791	1 712	1 695	1 516	3 268	2 237
2002	791	1 684	394	835	1 818	2 034	1 626	3 502	2 429
2003	870	1 748	451	928	1 878	2 112	1 798	3 626	2 563
2004	753	1 482	432	832	1 651	1 900	1 585	3 133	2 332
2005	719	1 404	448	839	1 615	1 922	1 558	3 019	2 370
ИТОГО	52 663	153 681	109 035	55 014	158 740	91 060	107 677	321 421	200 095

Рисунок П.18. СВЕДЕНИЯ О СУДАХ, ПРОШЕДШИХ СУЛИНСКИМ КАНАЛОМ ЗА ПЕРИОД 1950-2005 ГГ. (В МЛН. ТОНН)

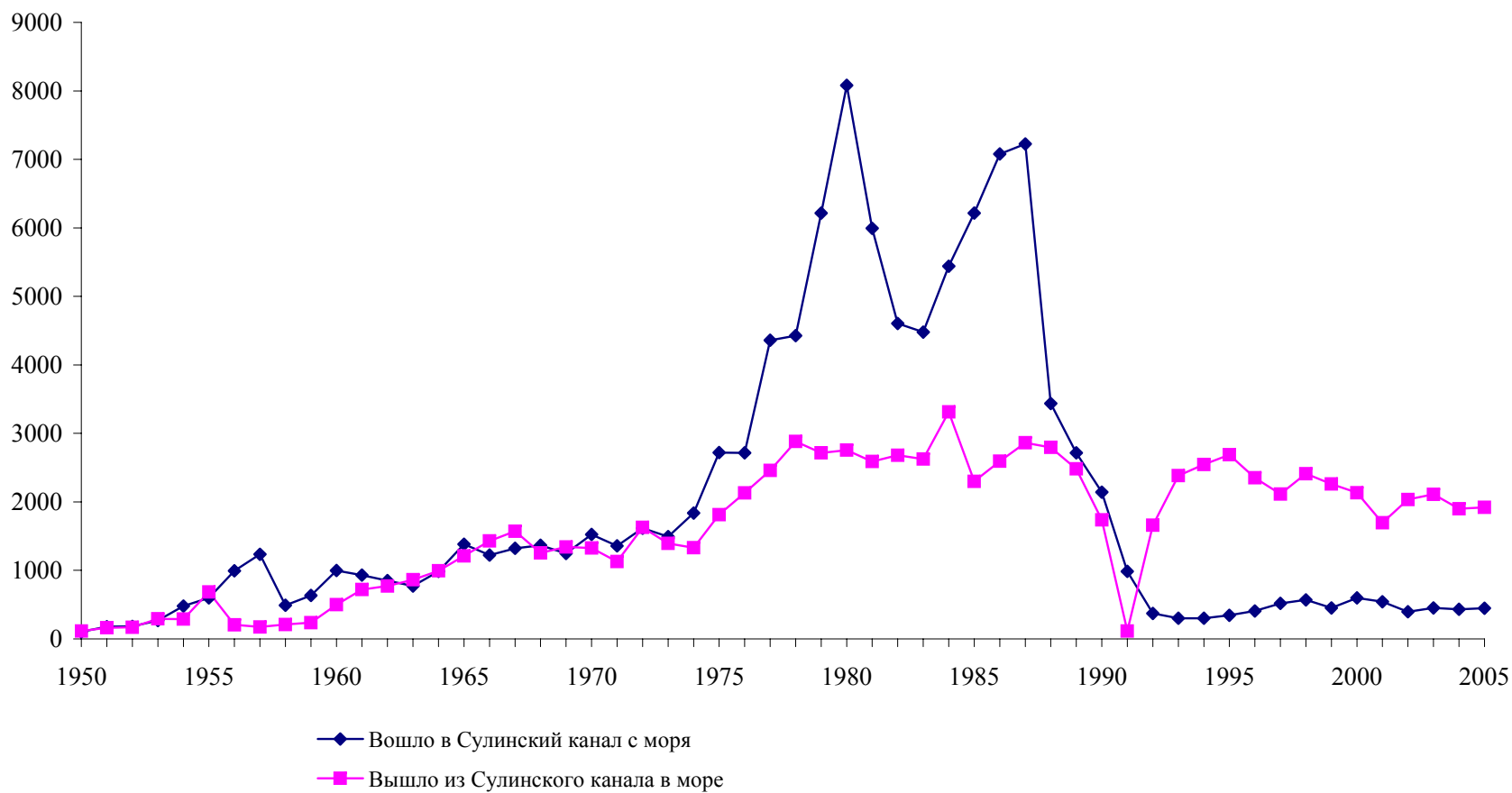

Раздел III. ГРУЗОБОРОТ ДУНАЙСКИХ ПОРТОВ

РАЗВИТИЕ ГРУЗОБОРОТА ДУНАЙСКИХ ПОРТОВ ЗА ПЕРИОД 1950-2005 гг.

Общий грузооборот дунайских портов рассчитан, как сумма погруженных и выгруженных с судов грузов во всех портах придунайских стран за каждый год. Грузы иностранного происхождения, относящиеся к категории внешнеторгового транзита (например, прибывшие в порт на морских судах для перегрузки на баржи и дальнейшей отправки по Дунаю, либо прибывшие по железной дороге из непридунайских стран для отправки по Дунаю), также входят в грузооборот данного порта.

Значительный рост грузовых перевозок по Дунаю обусловил также увеличение объема грузовых операций в дунайских портах.

Как видно из данных, помещенных в таблице III.1, общий грузооборот дунайских портов за 55-летний период возрос более чем в 4,1 раза и составил в 2005 г. 75,6 млн. тонн.

За этот же период по отдельным странам грузооборот портов возрос в следующих размерах:

Румыния	- в	6,7	раза,	с	2 647	тыс. тонн	до	17 810	тыс. тонн
Украина	- в	4,9	раза,	с	2 155	тыс. тонн	до	10 528	тыс. тонн
Болгария	- в	5,6	раза,	с	911	тыс. тонн	до	5 129	тыс. тонн
Сербия и Черногория	- в	7,2	раза,	с	2 097	тыс. тонн	до	15 076	тыс. тонн
Венгрия	- в	0,9	раза,	с	6 956	тыс. тонн	до	5 984	тыс. тонн
Словакия	- в	2,4	раза,	с	947	тыс. тонн	до	2 304	тыс. тонн
Австрия	- в	6,8	раза,	с	1 245	тыс. тонн	до	8 434	тыс. тонн
Германия	- в	6,7	раза,	с	1 364	тыс. тонн	до	9 070	тыс. тонн

Как видно из таблицы III.2, за последние 55 лет самый большой грузооборот основных дунайских портов пришелся на период 1980-1990 гг. Так, например, грузооборот порта Рени в 1980 г. превысил 12,0 млн. тонн, порта Галац достиг более 11,5 млн. тонн, порта Измаил более 9,3 млн. тонн, порта Будапешт 6,3 млн. тонн, порта Линц превысил 5,6 млн. тонн, порта Русе достиг 4,8 млн. тонн и т.д.

Годовой грузооборот основных портов Дуная составил в 2005 г. 57,1 млн. тонн, т.е. 75,4 % от 75,6 млн. тонн общего грузооборота всех дунайских портов (таблица III.1 и таблица III.2).

**Таблица III.1. РАЗВИТИЕ ГРУЗООБОРОТА ДУНАЙСКИХ ПОРТОВ ПО СТРАНАМ
ЗА ПЕРИОД 1950-2005 гг.**

В ТЫС. ТОНН

Страны	1950		1960		1970		1980		1990		1995		2000	
	Грузо-оборот	в % к 1950 г.	Грузо-оборот	в % к 1950 г.	Грузо-оборот	в % к 1950 г.	Грузо-оборот	в % к 1950 г.	Грузо-оборот	в % к 1950 г.	Грузо-оборот	в % к 1950 г.	Грузо-оборот	в % к 1950 г.
Румыния	2 647	100,0	5 340	201,7	12 148	458,9	39 250	1482,8	25 237	953,4	17 776	671,6	14 316	540,8
Украина	2 155	100,0	6 436	298,7	16 976	787,7	22 873	1061,4	26 217	1216,6	7 770	360,6	5 367	249,0
Республика Молдова												
Болгария	911	100,0	2 933	322,0	14 463	1587,6	22 569	2477,4	9 485	1041,2	2 724	299,0	3 992	438,1
Сербия и Черногория	2 097	100,0	4 116	196,3	15 087	719,5	25 254	1204,3	19 532	931,4	9 248	441,0
Хорватия													656	..
Венгрия	6 956	100,0	9 562	137,5	18 494	265,9	22 292	320,5	11 614	167,0	2 726	39,2	2 604	37,4
Словакия	947	100,0	3 447	364,0	4 441	469,0	7 344	775,5	10 395	1097,7	1 772	187,1	2 858	301,8
Австрия	1 245	100,0	6 700	538,2	7 417	595,7	7 417	595,7	7 408	595,0	6 432	516,6	8 933	717,5
Германия	1 364	100,0	3 198	234,5	4 665	342,0	3 414	250,3	3 148	230,8	6 203	454,8
Итого	18 322	100,0	41 732	227,8	93 691	511,4	150 413	820,9	113 036	616,9	39 200	214,0	54 176	295,7

**Таблица III.1. РАЗВИТИЕ ГРУЗОБОРОТА ДУНАЙСКИХ ПОРТОВ ПО СТРАНАМ
ЗА ПЕРИОД 1950-2005 гг. (продолжение)**

В ТЫС. ТОНН

Страны	1950		2005	
	Грузооборот	в % к 1950 г.	Грузооборот	в % к 1950 г.
Румыния	2 647	100,0	17 810	672,8
Украина	2 155	100,0	10 528	488,5
Республика Молдова			33	-
Болгария	911	100,0	5 129	563,0
Сербия и Черногория	2 097	100,0	15 076	718,9
Хорватия			1 279	-
Венгрия	6 956	100,0	5 984	86,0
Словакия	947	100,0	2 304	243,3
Австрия	1 245	100,0	8 434	677,4
Германия	1 364	100,0	9 070	665,0
Итого	18 322	100,0	75 647	412,9

Рисунок III.1. РАЗВИТИЕ ГРУЗОБОРОТА ДУНАЙСКИХ ПОРТОВ ПО СТРАНАМ ЗА ПЕРИОД 1950-2005 гг.

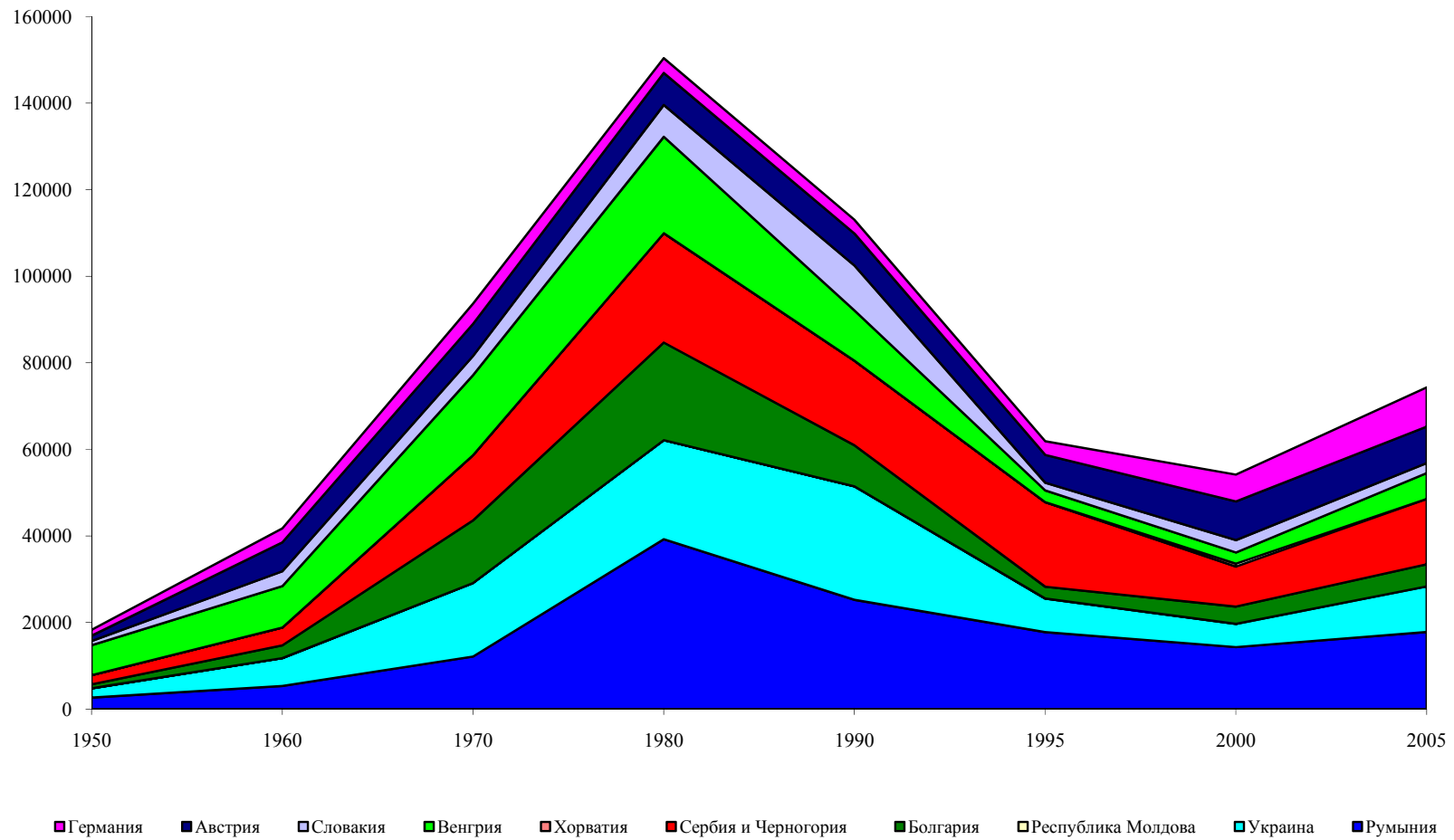

**Таблица III.2. РАЗВИТИЕ ГРУЗОБОРОТА ОСНОВНЫХ ДУНАЙСКИХ ПОРТОВ
ЗА ПЕРИОД 1950–2005 гг.**

В ТЫС. ТОНН

Порты	1950		1960		1970		1980		1990		1995		2000	
	Грузо-оборот	в % к 1950 г.	Грузо-оборот	в % к 1950 г.	Грузо-оборот	в % к 1950 г.	Грузо-оборот	в % к 1950 г.	Грузо-оборот	в % к 1950 г.	Грузо-оборот	в % к 1950 г.	Грузо-оборот	в % к 1950 г.
Килия **	..	–	..	–	530	100,0	661	124,7	1 018	192,1	139	26,3	19	3,6
Измаил	796	100,0	3 104	389,9	6 574	825,9	9 331	1 172,2	8 052	1 011,6	3 870	486,2	3 637	456,9
Рени	1 202	100,0	3 158	262,7	9 872	821,3	12 036	1 001,3	10 666	887,4	2 527	210,2	1 121	93,3
Усть – Дунайск ***	..	–	..	–	..	–	845	100,0	7 499	887,5	1 373	162,5	590	69,8
Джурджулешть												
Гульчеа **	..	–	..	–	597	100,0	..	–	1 076	100,0	915	85,0	1 281	214,6
Галац	276	100,0	599	217,0	2 834	1 026,8	11 543	4 182,2	9 784	3544,9	7 931	2 873,6	8 098	29,3
Браила	428	100,0	1 025	239,5	2 259	527,8	2 763	645,6	1 898	443,5	1 086	253,7	882	206,1
Джурджу	617	100,0	1 302	211,0	1 469	238,1	2 623	425,1	923	149,6	465	75,4	391	63,4
Оршова **	..	–	..	–	..	–	556	100,0	494	88,8	171	30,8	118	21,2
Чернавода*****													199	
Силистра ***	..	–	..	–	604	100,0	902	149,3	163	27,0	44	7,3
Русе	368	100,0	1 198	325,5	3 230	877,7	4 807	1306,3	2 588	703,3	763	207,3
Свиштов	227	100,0	569	250,7	1 983	873,6	3 068	1351,5	3 590	1 581,5	518	228,2
Видин **	..	–	..	–	749	100,0	1 135	151,5	212	28,3	157	21,0
Сомовит **	..	–	..	–	731	100,0	689	94,3	155	21,2	14	1,9
Оряхово **	..	–	..	–	167	100,0	147	88,0	80	47,9	9	5,4
Лом	77	100,0	501	650,6	2 144	2 784,4	3 069	3 985,7	2 576	3 345,5	1 196	1 553,2
Прахово **	..	–	..	–	974	100,0	923	94,8	1 353	138,9	..	-

* В % к 1960 году

** В % к 1970 году

*** В % к 1980 году

**** В % к 1990 году

***** В % к 2005 году

**Таблица III.2. РАЗВИТИЕ ГРУЗОБОРОТА ОСНОВНЫХ ДУНАЙСКИХ ПОРТОВ
ЗА ПЕРИОД 1950–2005 гг. (продолжение)**

В ТЫС. ТОНН

Порты	1950		2005	
	Грузооборот	В % к 1950 г.	Грузооборот	В % к 1950 г.
Килия **	..	–	166	31,3
Измаил	796	100,0	6 883	864,7
Рени	1 202	100,0	2 961	246,3
Усть – Дунайск ***	..	–	518	61,3
Джурджулешть			33	-
Гульчеа **	..	–	1 921	321,8
Галац	276	100,0	9 938	3 600,7
Браила	428	100,0	615	143,7
Джурджу	617	100,0	267	43,3
Оршова **	..	–	68	12,2
Чернавода*****			170	85,4
Силистра ***	..	–	370	61,3
Русе	368	100,0	1 621	440,5
Свиштов	227	100,0	926	407,9
Видин **	..	–	445	59,4
Сомовит **	..	–	211	28,9
Оряхово **	..	–	120	71,9
Лом	77	100,0	1 360	1 766,2
Прахово **	..	–	54	5,5

* В % к 1960 году

** В % к 1970 году

*** В % к 1980 году

**** В % к 1990 году

***** В % к 2000 году

***** В % к 2005 году

**Таблица III.2. РАЗВИТИЕ ГРУЗООБОРОТА ОСНОВНЫХ ДУНАЙСКИХ ПОРТОВ
ЗА ПЕРИОД 1950–2005 гг. (продолжение)**

В ТЫС. ТОНН

Порты	1950		1960		1970		1980		1990		1995		2000	
	Грузо-оборот	в % к 1950 г.	Грузо-оборот	в % к 1950 г.	Грузо-оборот	в % к 1950 г.	Грузо-оборот	в % к 1950 г.	Грузо-оборот	в % к 1950 г.	Грузо-оборот	в % к 1950 г.	Грузо-оборот	в % к 1950 г.
Панчево *****														
Смедерево **	..	–	..	–	396	100,0	905	228,5	1 488	375,8	..	–
Белград	1 075	100,0	2 298	213,8	5 260	489,3	2 160	200,9	1 515	140,9	..	–
Нови-Сад **	..	–	..	–	1 777	100,0	662	37,3	986	55,5	..	–
Вуковар **	..	–	..	–	785	100,0	556	70,8	561	71,5	..	–	55	7,0
Осиек *****														
Мохач-Байя **	..	–	..	–	501	100,0	1 691	337,5	1 930	385,2	337	67,2	184	36,7
Дунайварош *	..	–	593	100,0	2 255	380,3	2 657	448,1	2 245	378,6	799	134,7	420	70,8
Будапешт	2 288	100,0	2 518	110,1	4 487	196,1	6 387	279,2	2 626	114,8	1 150	50,3	1 630	71,2
Альмашфюзите-Сень **	..	–	..	–	1 620	100,0	919	56,7	504	31,1	412	25,4	355	21,9
Дьёр **	..	–	..	–	347	100,0	584	168,3	569	164,0	24	6,8	14	4,0
Комарно	476	100,0	1 864	391,6	2 966	623,1	3 599	756,1	2 532	531,9	216	45,4	346	72,7
Братислава	451	100,0	1 009	223,7	1 475	327,1	1 881	417,1	4 373	969,6	1 556	345,0	2 512	557,0
Вена *	..	–	2 275	100,0	2 795	122,9	1 154	50,7	1 491	65,5	1 344	59,1	1 408	61,9
Кремс*****														
Линц	1 200	100,0	3 464	288,7	4 346	362,2	5 610	467,5	4 838	403,2	4 124	343,6	4 993	416,1
Энс*****														

* В % к 1960 году

** В % к 1970 году

*** В % к 1980 году

**** В % к 1990 году

***** В % к 2000 году

***** В % к 2005 году

**Таблица III.2. РАЗВИТИЕ ГРУЗОБОРОТА ОСНОВНЫХ ДУНАЙСКИХ ПОРТОВ
ЗА ПЕРИОД 1950–2005 гг. (продолжение)**

В ТЫС. ТОНН

Порты	1950		2005	
	Грузооборот	В % к 1950 г.	Грузооборот	В % к 1950 г.
Панчево *****			1 469	100,0
Смедерево **	..	–	2 553	644,7
Белград	1 075	100,0	2 988	278,0
Нови-Сад **	..	–	870	49,0
Вуковар **	..	–	795	101,3
Осиек*****			458	100,0
Мохач-Байя **	..	–	1 039	207,4
Дунайварош *	..	–	522	88,0
Будапешт	2 288	100,0	1 429	62,5
Альмашфюзите-Сень **	..	–	382	23,6
Дьёр **	..	–	296	85,3
Комарно	476	100,0	332	69,7
Братислава	451	100,0	1 928	427,5
Вена *	..	–	1 543	67,8
Кремс*****			606	100,0
Линц	1 200	100,0	4 768	397,3
Энс*****			1 002	100,0

* В % к 1960 году

** В % к 1970 году

*** В % к 1980 году

**** В % к 1990 году

***** В % к 2000 году

***** В % к 2005 году

**Таблица III.2. РАЗВИТИЕ ГРУЗООБОРОТА ОСНОВНЫХ ДУНАЙСКИХ ПОРТОВ
ЗА ПЕРИОД 1950–2005 гг. (продолжение)**

В ТЫС.ТОНН

Порты	1950		1960		1970		1980		1990		1995		2000	
	Грузо-оборот	в % к 1950 г.	Грузо-оборот	в % к 1950 г.	Грузо-оборот	в % к 1950 г.	Грузо-оборот	в % к 1950 г.	Грузо-оборот	в % к 1950 г.	Грузо-оборот	в % к 1950 г.	Грузо-оборот	в % к 1950 г.
Деггендорф **	..	–	..	–	126	100,0	119	94,4	338	268,3	..	-
Регенсбург	1 322	100,0	2 745	207,6	3 733	282,4	3 009	227,6	1 879	142,1	..	-
Кельхейм ****	..	–	..	–	..	–	..	–	356	100,0	..	-
Другие дунайские порты*****														
ИТОГО	10 803	100,0	28 222	261,2	67 586	625,6	86 991	805,2	80 358	743,8	31 138	288,2	28 253	261,5

* В % к 1960 году

** В % к 1970 году

*** В % к 1980 году

**** В % к 1990 году

***** В % к 2000 году

***** В % к 2005 году

**Таблица III.2. РАЗВИТИЕ ГРУЗООБОРОТА ОСНОВНЫХ ДУНАЙСКИХ ПОРТОВ
ЗА ПЕРИОД 1950–2005 гг. (продолжение)**

В ТЫС.ТОНН

Порты	1950		2005	
	Грузооборот	в % к 1950 г.	Грузооборот	в % к 1950 г.
Деггендорф **	..	–
Регенсбург	1 322	100,0
Кельхейм ****	..	–
Другие дунайские порты*****			4 465	100,0
ИТОГО	10 803	100,0	57 092	528,5

* В % к 1960 году

** В % к 1970 году

*** В % к 1980 году

**** В % к 1990 году

***** В % к 2000 году

***** В % к 2005 году

РАЗВИТИЕ ГРУЗОБОРОТА ОСНОВНЫХ ДУНАЙСКИХ ПОРТОВ ЗА ПЕРИОД 1950-2005 ГГ. (в тыс. тонн)

Рисунок III.2. Развитие грузооборота портов Румынии



Рисунок III.3. Развитие грузооборота портов Украины



Рисунок III.4. Развитие грузооборота портов Болгарии

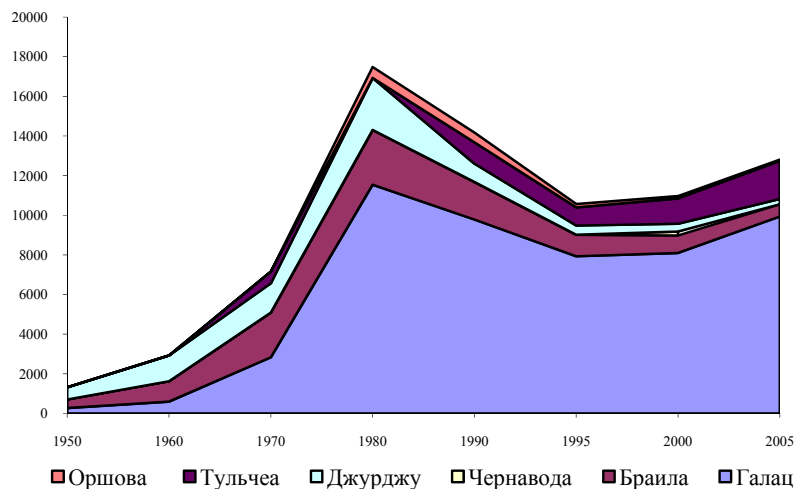

Рисунок III.5. Развитие грузооборота портов Сербии и Черногории

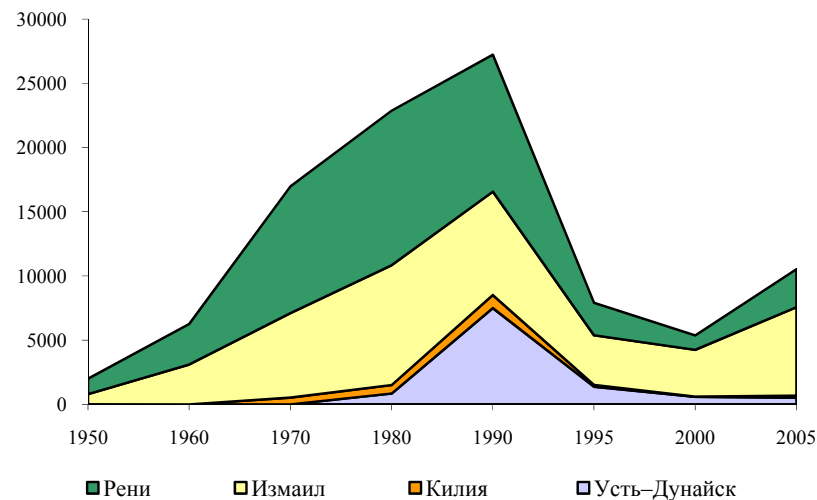

РАЗВИТИЕ ГРУЗОБОРОТА ОСНОВНЫХ ДУНАЙСКИХ ПОРТОВ ЗА ПЕРИОД 1950-2005 гг. (продолжение)
(в тыс. тонн)

Рисунок III.6. Развитие грузооборота портов Венгрии

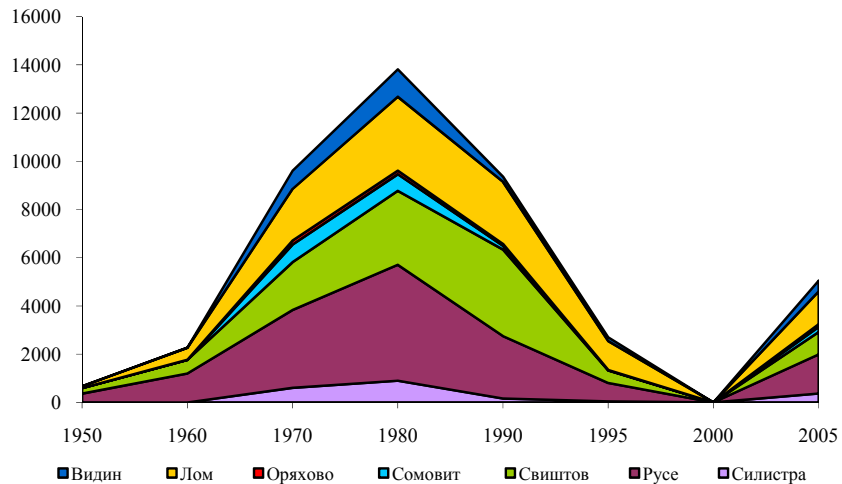
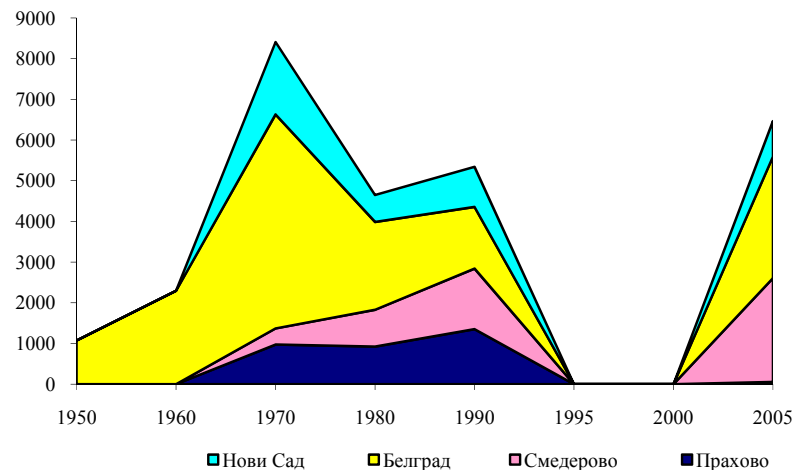

Рисунок III.7. Развитие грузооборота портов Словакии



Рисунок III.8. Развитие грузооборота портов Австрии

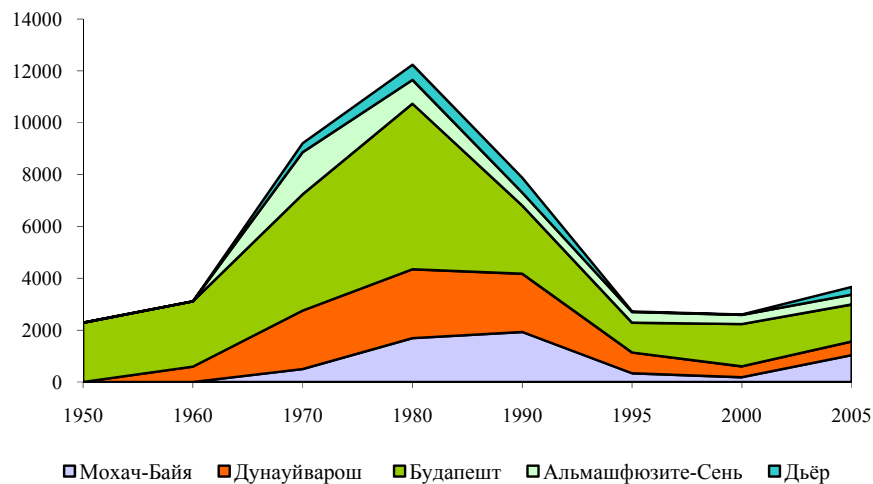

Рисунок III.9. Развитие грузооборота портов Германии

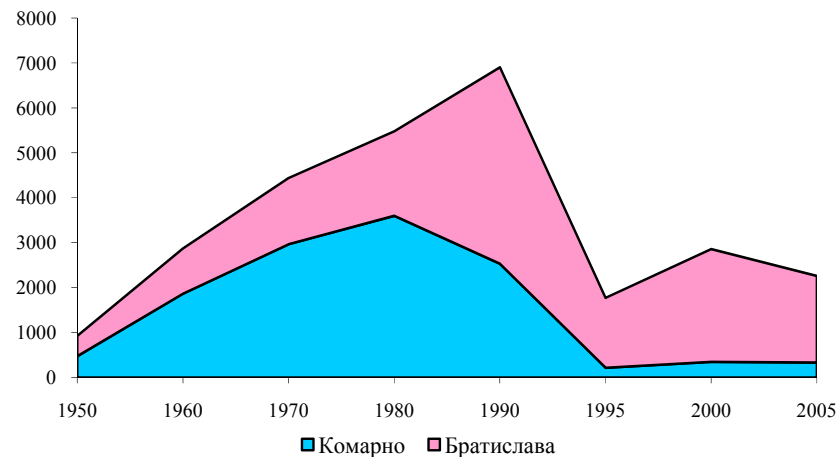

ОБЩИЙ ГРУЗОБОРОТ ДУНАЙСКИХ ПОРТОВ ПО ОСНОВНЫМ ГРУППАМ НОМЕНКЛАТУРЫ ГРУЗОВ

В 2004 г. впервые странами применялась новая номенклатура по 24 видам грузов, и, соответственно, при составлении Статистического ежегодника за 2005 г. использовалась "Краткая классификация грузов по 24 категориям" (таблица III.3).

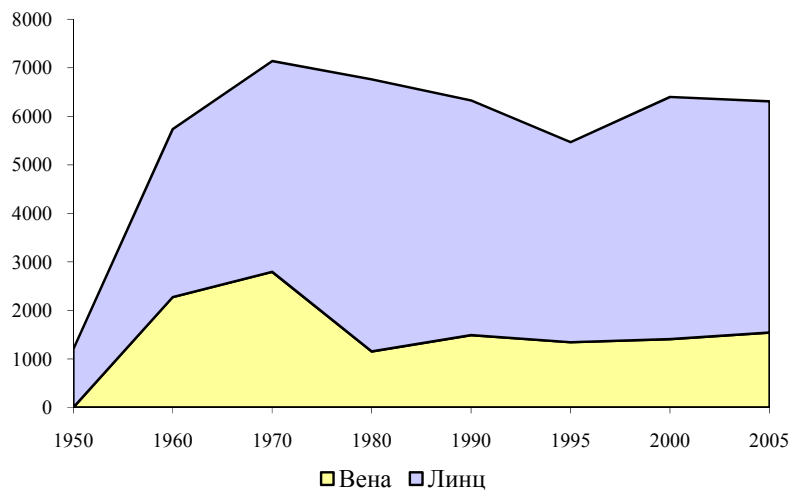
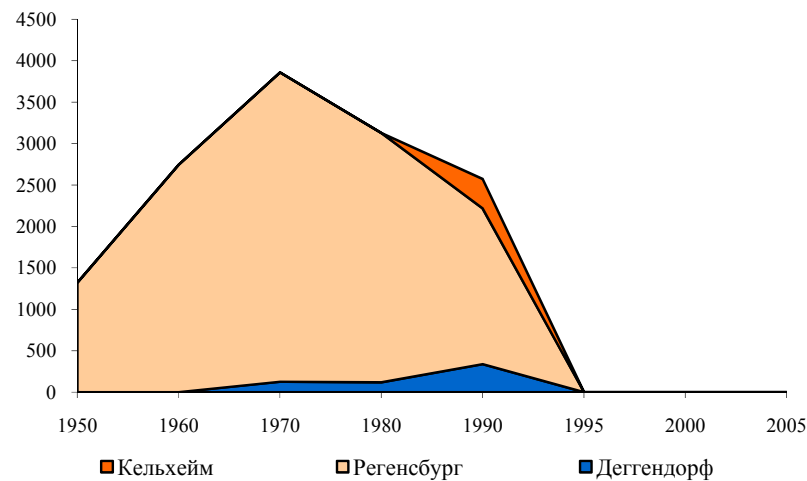
В таблице III.4 приводятся сведения о грузообороте дунайских портов в 2005 г. по данной номенклатуре грузов. В общем грузообороте дунайских портов на долю представленных ниже грузов пришлось 96,4 %, в том числе:

- Железная руда, металлолом, отходы доменного производства	24,8 %
- Необработанные и обработанные минералы	23,4 %
- Твёрдое минеральное топливо	10,2 %
- Нефтепродукты	8,9 %
- Цемент, известь, переработанные стройматериалы	7,4 %
- Зерно	6,2 %
- Металлические заготовки	4,3 %
- Руды цветных металлов и отходы цветных металлов	3,4 %
- Натуральные и искусственные удобрения	3,2 %
- Изделия из металла	2,4 %
- Продовольственные товары и корма	2,2 %

Ввиду указанных изменений невозможно корректно проанализировать динамику по видам грузов по сравнению с предыдущими годами, когда применялась номенклатура по 21 виду грузов (таблица III.5). Однако данные этой таблицы с определенной долей допуска могут рассматриваться как подтверждение тенденции сохранения в основном структуры грузооборота дунайских портов за последнее пятилетие. В 2000 г. в общем грузообороте дунайских портов на долю следующих грузов приходилось около 90 %:

- Минеральное сырье, за исключением руд	29,3%
- Железная руда, железный лом	25,3%
- Нефтепродукты и газ	10,0%
- Твердое топливо	8,8%
- Металл	8,7%
- Руды цветных металлов	3,9%
- Зерновые	3,3%

Таблица III.3. КРАТКАЯ КЛАССИФИКАЦИЯ ГРУЗОВ ПО КАТЕГОРИЯМ *



















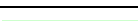
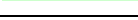
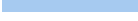
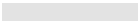

Условные обозначения		Группы грузов
	1	Зерно
	2	Картофель, другие свежие и замороженные овощи
	3	Живые животные, сахарная свекла
	4	Древесина и пробка
	5	Текстиль, отходы текстиля, искусственное волокно, другие виды необработанного сырья растительного и животного происхождения
	6	Продовольственные товары и корма
	7	Семена масличных культур, растительные масла и жиры
	8	Твёрдое минеральное топливо
	9	Сырая нефть
	10	Нефтепродукты
	11	Железная руда, металлолом, отходы доменного производства
	12	Руды цветных металлов и отходы цветных металлов
	13	Металлические заготовки
	14	Цемент, известь, переработанные стройматериалы
	15	Необработанные и обработанные минералы
	16	Натуральные и искусственные удобрения
	17	Сырьё угле- и нефтехимии, смола
	18	Химические продукты, кроме сырья угле- и нефтехимии, смолы
	19	Целлюлоза, макулатура
	20	Транспортное оборудование и средства, машины, двигатели в сборе или разобранные и их детали
	21	Изделия из металла
	22	Стекло, товары из стекла, керамические изделия
	23	Кожа, ткани, швейные изделия, прочие полуфабрикаты и готовые изделия
	24	Прочие товары

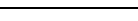
Таблица III.4. ГРУЗОБОРОТ ВСЕХ ДУНАЙСКИХ ПОРТОВ ЗА 2005 г. (по номенклатуре грузов)

в тыс. тонн

	Группы грузов	Погружено		Выгружено		ИТОГО	Удельный вес в %
			вывоз		ввоз		
1	Зерно	3 540,5	3 372,6	554,7	533,1	4 095,2	6,2
2	Картофель, другие свежие и замороженные овощи	1,0	1,0	11,1	11,1	12,1	-
3	Живые животные, сахарная свекла	4,0	4,0	-	-	4,0	-
4	Древесина и пробка	71,6	43,6	519,9	488,9	591,5	0,9
5	Текстиль, отходы текстиля, искусственное волокно, другие виды необработанного сырья растительного и животного происхождения	9,0	9,0	15,0	15,0	24,0	-
6	Продовольственные товары и корма	224,4	192,7	1 251,5	1 249,8	1 475,9	2,2
7	Семена масличных культур, растительные масла и жиры	470,3	461,3	110,6	87,2	580,9	0,9
8	Твёрдое минеральное топливо	2 965,1	2 937,6	3 806,8	2 571,8	6 771,9	10,2
9	Сырая нефть	1,8	0,8	91,0	90,0	92,8	0,1
10	Нефтепродукты	3 086,1	2 189,2	2 834,7	2 083,8	5 920,8	8,9
11	Железная руда, металлолом, отходы доменного производства	5 179,0	5 080,9	11 336,5	5 191,8	16 515,5	24,8
12	Руды цветных металлов и отходы цветных металлов	340,8	294,8	1 948,0	626,0	2 288,8	3,4
13	Металлические заготовки	2 025,8	1 926,4	864,8	767,9	2 890,6	4,3
14	Цемент, известь, переработанные стройматериалы	2 728,9	222,6	2 181,9	634,7	4 910,8	7,4
15	Необработанные и обработанные минералы	5 719,6	662,7	9 857,1	895,2	15 576,7	23,4
16	Натуральные и искусственные удобрения	1 377,3	1 158,1	775,8	756,6	2 153,1	3,2
17	Сырьё угле- и нефтехимии, смола	30,0	30,0	16,0	16,0	46,0	0,1
18	Химические продукты, кроме сырья угле- и нефтехимии, смолы	103,3	84,3	124,7	124,7	228,0	0,3
19	Целлюлоза, макулатура	63,7	63,7	18,0	18,0	81,7	0,1
20	Транспортное оборудование и средства, машины, двигатели в сборе или разобранные и их детали	81,8	80,8	151,8	151,8	233,6	0,4
21	Изделия из металла	959,8	74,8	622,3	522,3	1 582,1	2,4
22	Стекло, товары из стекла, керамические изделия	12,0	12,0	8,3	8,3	20,3	-
23	Кожа, ткани, швейные изделия, прочие полуфабрикаты и готовые изделия	38,9	27,4	65,5	21,0	104,4	0,2
24	Прочие товары	171,7	153,3	203,9	197,9	375,6	0,6
ИТОГО		29 206,4	19 083,6	37 369,9	17 062,9	66 576,3	100,0

**Рисунок III.10. ГРУЗООБОРОТ ДУНАЙСКИХ ПОРТОВ за 2005 г.
(по номенклатуре грузов – в тысячах тонн)**

Общий грузооборот

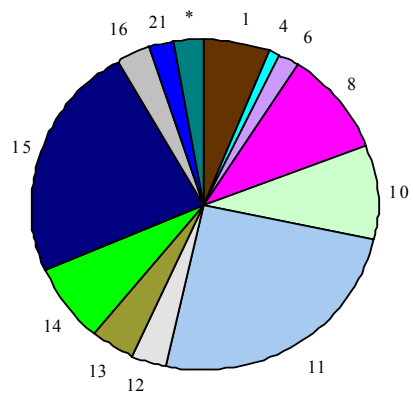

Погружено

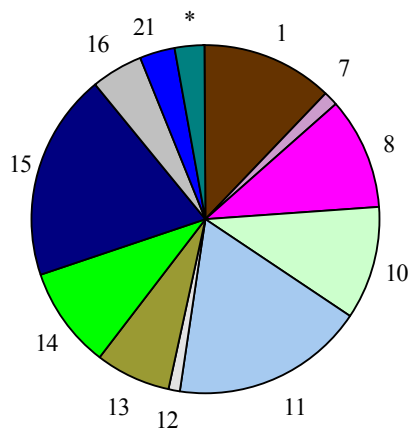

Выгружено

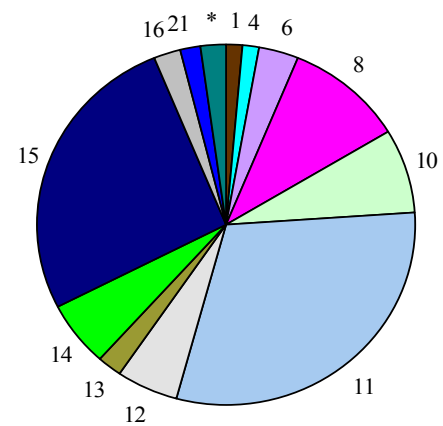

* Прочие грузы, удельный вес которых составляет менее 1,0 %, объединены в группу «Прочие грузы»

**Таблица III.5. ОБЩИЙ ГРУЗООБОРОТ ДУНАЙСКИХ ПОРТОВ ПО НОМЕНКЛАТУРЕ ГРУЗОВ
ЗА ПЕРИОД 1970–2000 гг.**

в тыс. тонн

Группы грузов		1970		1980		1990		1995		2000	
		Грузо-оборот	в % к итогу	Грузо-оборот	в % к итогу	Грузо-оборот	в % к итогу	Грузо-оборот	в % к итогу	Грузо-оборот	в % к итогу
1	Зерновые	1 435,0	1,5	1 393,1	0,9	4 007,7	3,5	1 163,0	1,6	1 494,5	3,3
2	Свежие фрукты и овощи	380,0	0,4	316,2	0,2	95,8	0,1	144,0	0,2	5,8	0,0
3	Прочие пищевые продукты, напитки, табак	1 032,0	1,1	709,4	0,5	607,0	0,5	336,0	0,5	538,0	1,2
4	Масличные семена и орехи, растительные масла, жиры	48,0	0,1	43,2	0,0	117,8	0,1	706,0	1,0	311,5	0,7
5	Древесина, пробка	2 020,0	2,2	1 975,0	1,3	1 509,2	1,3	899,0	1,2	809,1	1,8
6	Удобрения	1 944,0	2,1	3 483,7	2,3	1 407,2	1,2	7 143,0	9,7	1 062,7	2,3
7	Минеральное сырье, за исключением руд	38 360,0	40,9	84 791,9	56,4	50 537,3	44,7	8 849,0	12,0	13 307,2	29,3
8	Железная руда, железный лом	12 537,0	13,4	19 392,6	12,9	17 554,6	15,5	9 885,0	13,4	11 473,1	25,3
9	Руды цветных металлов	1 486,0	1,6	989,3	0,7	2 675,4	2,4	253,0	0,3	1 770,1	3,9
10	Прочее сырье	5 706,0	6,1	240,5	0,2	1 649,4	1,5	64,0	0,1	101,3	0,2
11	Твердое топливо	9 957,0	10,6	12 536,0	8,3	7 595,0	6,7	5 200,0	7,0	4 002,7	8,8
12	Сырая нефть	1 108,5	1,0	439,0	0,6	272,6	0,6
13	Нефтепродукты и газ	11 353,0	12,1	8 762,0	5,8	4 040,4	3,6	3 006,0	4,1	4 547,7	10,0
14	Смолы, вещества, полученные из угля и природного газа	44,0	0,0	0,6	0,0	5,0	0,0	22,0	0,0	113,5	0,3
15	Химические продукты	444,0	0,5	902,9	0,6	1 145,5	1,0	168,0	0,2	303,8	0,7
16	Известь, цемент, прочие минералы	724,0	0,8	2 842,6	1,9	1 710,7	1,5	343,0	0,5	880,3	1,9
17	Металл	4 465,0	4,8	8 328,0	5,5	11 388,8	10,1	33 499,0	45,4	3 942,1	8,7
18	Готовые изделия из металла	402,0	0,4	1 070,5	0,7	753,3	0,7	200,0	0,3	135,2	0,3
19	Машины и транспортное оборудование	257,0	0,3	758,2	0,5	659,2	0,6	132,0	0,2	106,9	0,2
20	Различные готовые изделия	762,0	0,8	951,4	0,6	964,5	0,9	851,0	1,2	188,3	0,4
21	Специальные сделки	339,0	0,4	926,1	0,6	3 508,3	3,1	557,0	0,8	3,2	0,0
Итого		93 695,0	100,0	150 413,2	100,0	113 040,0	100,0	73 859,0	100,0	45369,6	100,0

Раздел IV. ПЕРЕВОЗКИ ПАССАЖИРОВ ПО ДУНАЮ

РАЗВИТИЕ ПАССАЖИРСКОГО ФЛОТА И ПЕРЕВОЗОК ПАССАЖИРОВ ПО ДУНАЮ ЗА ПЕРИОД 1964-2005 гг.

В таблице IV.1 приведены сведения о пассажирском флоте, о количестве перевезенных пассажиров и реализованных пассажиро-километрах по Дунаю за период 1964-2005 гг.

Согласно принятым в Дунайской Комиссии определениям, в число пассажиров, перевезенных на пассажирских судах, входят также и туристы, следующие по туристическим документам.

Из данных таблицы IV.1 следует, что в 2005 г. по Дунаю было перевезено около 1,2 млн. пассажиров, т.е. 24,5 % по сравнению с 1964 г. В то же время количество перевезенных пассажиров в заграничном плавании возросло в 1,4 раза и в 2005 г. составило 104 тыс., а перевозки пассажиров в пределах стран уменьшились на 78,0 % - в 2005 г. было перевезено немногим более 1,0 млн. пассажиров.

**Таблица IV.1. РАЗВИТИЕ ПАССАЖИРСКОГО ФЛОТА И ПЕРЕВОЗКИ ПАССАЖИРОВ ПО ДУНАЮ
ЗА ПЕРИОД 1964–2005 гг.**

Страны	Годы	Количество пассажирских судов	Количество пассажирских мест	Количество перевезенных пассажиров (в тыс.)			Количество реализованных пассажиро-километров (в тыс.)		
				На внутренних линиях	За границу	ВСЕГО	На внутренних линиях	За границу	ВСЕГО
Румыния	1964	24	4 659	1 521	4	1 525	57 701	5 762	63 463
	1970	40	5 042	1 909	4	1 913	69 409	6 465	75 874
	1980	44	4 628	1 588	3	1 591	71 900	4 900	76 800
	1990	12	1 900	1 643	-	1 643	72 156	-	72 156
	1995	11	1 340	847	-	847	19 820	-	19 820
	2000	9	1 120	793	-	793	28 141	-	28 141
	2005	10	405 176	208	-	208	10 444	-	10 444
Украина	1964	15	2 001	498	11	510	32 410	11 480	43 890
	1970	15	2 046	410	23	433	26 410	17 490	43 900
	1980	21	2 980	518	37	555	34 500	38 400	72 900
	1990	23	3 251	661	60	721	69 150	48 250	117 400
	1995	16	1 986	10	26	36	4 619	22 749	27 368
	2000	12	1 961	6	22	28	380	26 197	26 577
	2005	10	1 773	13	24	37	717	30 867	31 584
Республика Молдова	1995								
	2000	-	-
	2005
Болгария	1964	8	3 778
	1970	10	2 956	269	6	275	25 720	4 500	30 220
	1980	14	1 662	233	154	387	22 286	16 200	38 486
	1990	10	1 265	26	7	33	2 800	15 582	18 382
	1995	8	1 671	17	32	50	308	11 034	11 342
	2000
	2005	13	2 086	6	12	18	57	17 064	17 121

**Таблица IV.1 РАЗВИТИЕ ПАССАЖИРСКОГО ФЛОТА И ПЕРЕВОЗКИ ПАССАЖИРОВ ПО ДУНАЮ
ЗА ПЕРИОД 1964–2005 гг. (продолжение)**

Страны	Годы	Количество пассажирских судов	Количество пассажирских мест	Количество перевезенных пассажиров (в тыс.)			Количество реализованных пассажиро-километров (в тыс.)		
				На внутренних линиях	За границу	ВСЕГО	На внутренних линиях	За границу	ВСЕГО
Сербия и Черногория	1964	10	1 166	175	-	175	11 955	-	11 955
	1970	4	308	53	-	53	11 010	-	11 010
	1980	10	918	94	-	94	18 560	-	18 560
	1990	-	-	-	-	-	-	-	-
	1995	-	-	-	-	-	-	-	-
	2000	-	-	-	-	-	-
	2005
Хорватия	1995								
	2000
	2005
Венгрия	1964	48	14 645	2 291	17	2 308	52 113	6 286	58 399
	1970	43	12 195	1 555	89	1 643	31 827	5 633	37 460
	1980	38	8 958	1 792	243	2 035	38 221	14 087	52 308
	1990	46	5 605	1 760	194	1 954	47 353	11 913	59 266
	1995	45	7 181	1 261	118	1 379	21 366	10 019	31 385
	2000	45	6 727	2 144	26	2 170	27 863	7 163	35 026
	2005	85	12 871	737	22	759	13 045	6 117	19 162
Словакия	1964	9	1 392	142	45	187	2 522	4 285	6 807
	1970	7	1 094	136	21	157	1 766	6 381	8 146
	1980	10	1 193	348	70	417	2 214	10 056	12 270
	1990	10	1 763	284	103	387	2 383	10 805	13 188
	1995	10	1 566	89	45	134
	2000	11	1 414	52	59	111	5 000
	2005	17	1 583	88	46	134	1 468	2 706	4 174

**Таблица IV.1 РАЗВИТИЕ ПАССАЖИРСКОГО ФЛОТА И ПЕРЕВОЗКИ ПАССАЖИРОВ ПО ДУНАЮ
ЗА ПЕРИОД 1964–2005 гг. (продолжение)**

Страны	Годы	Количество пассажирских судов	Количество пассажирских мест	Количество перевезенных пассажиров (в тыс.)			Количество реализованных пассажиро-километров (в тыс.)		
				На внутренних линиях	За границу	ВСЕГО	На внутренних линиях	За границу	ВСЕГО
Германия	1964
	1970	12	8 864	431	3	434	26 792	1 127	27 919
	1980	8	5 845	526	2	528	24 793	1 595	26 388
	1990	12	8 241	441	61	502	16 802	15 263	32 065
	1995	418	-	418
	2000	26	10 799	..	424	424
	2005
Австрия	1964	6	549	160	-	160	1 110	-	1 110
	1970	10	1 304	198	-	198	2 545	-	2 545
	1980	17	7 021	307	182	489	2 654	12 382	15 035
	1990	22	11 408	435	299	734	6 185	19 750	25 935
	1995
	2000	15	6 897	482	56	538
	2005
Итого	1964	120	28 190	4 787	77	4 864	157 811	27 812	185 623
	1970	141	33 809	4 960	146	5 105	195 480	41 595	237 074
	1980	162	33 205	5 405	690	6 096	215 128	97 620	312 748
	1990	135	33 433	5 250	724	5 974	216 829	121 563	338 392
	1995	90	13 744	2 642	221	2 864	46 113	43 802	89 915
	2000	118	28 918	2 996	531	3 527	56 384	33 360	94 744
	2005	135	423 489	1 051	104	1 156	25 730	56 754	82 484

РАЗВИТИЕ ПЕРЕВОЗОК ПАССАЖИРОВ ПО ДУНАЮ ЗА ПЕРИОД 1964–2005 гг.

Рисунок IV.1. Количество перевезенных пассажиров (в тыс.)

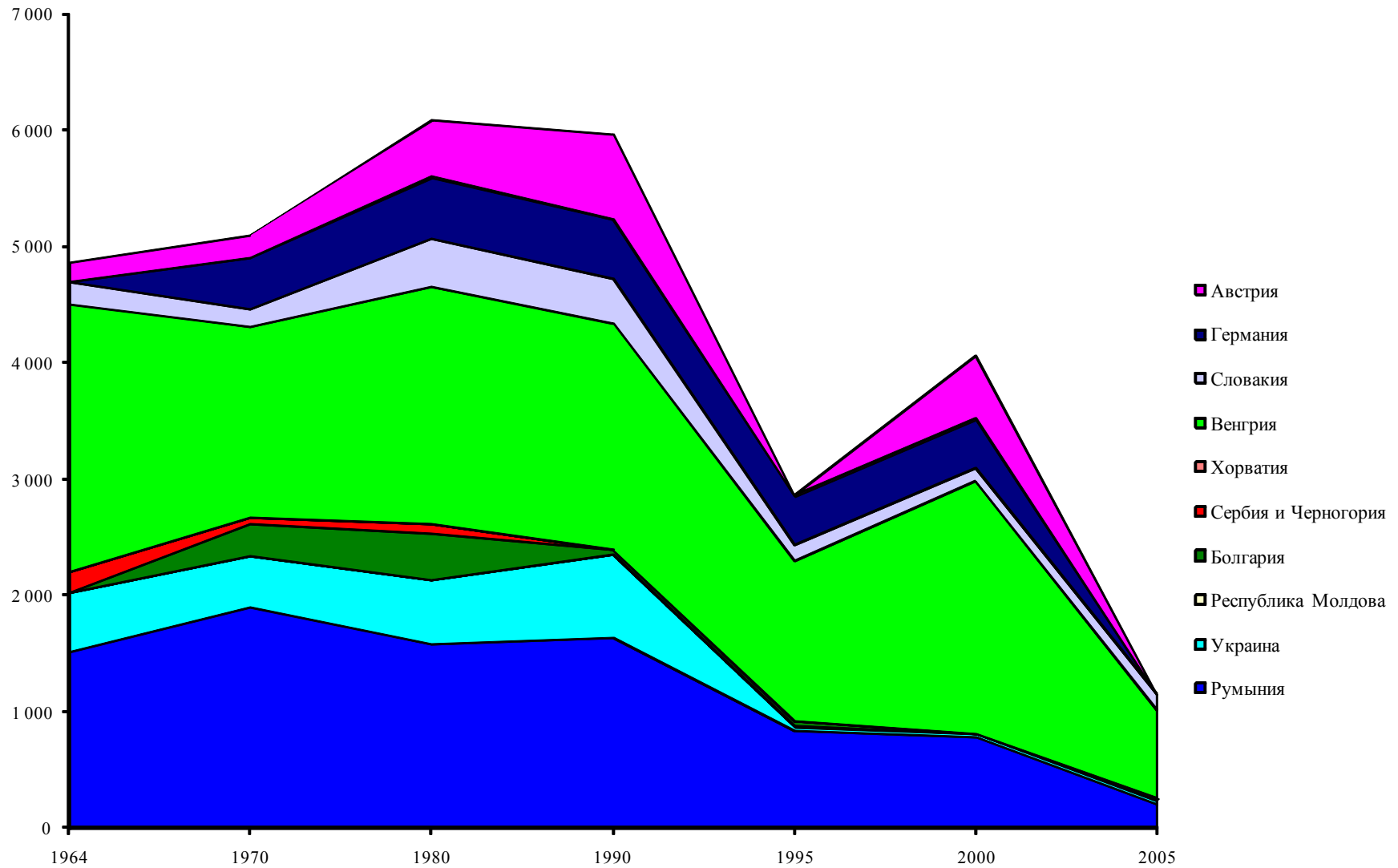

Рисунок IV.2. Количество реализованных пассажиро-километров (в тыс.)

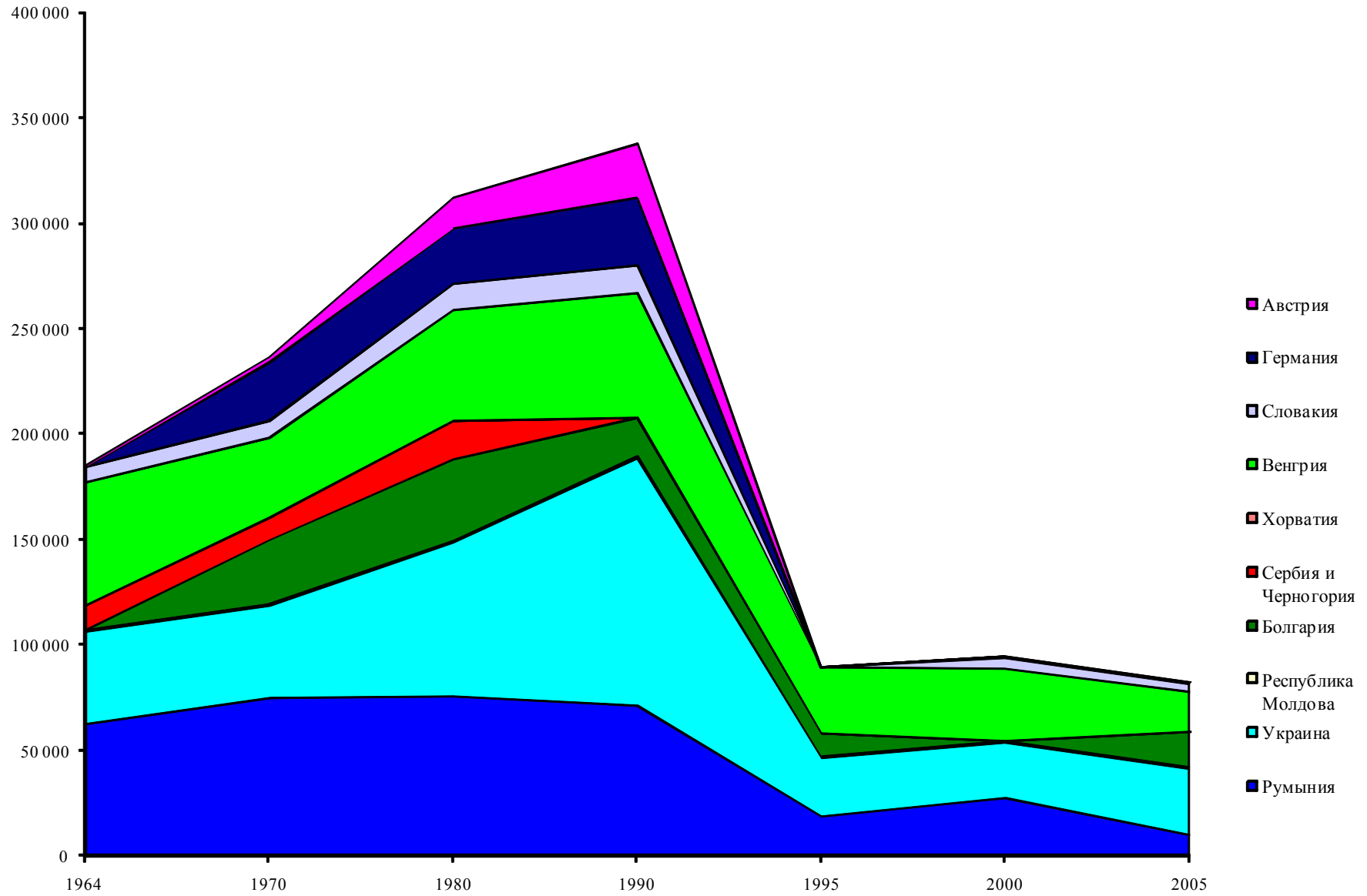

ПЕРЕЧЕНЬ ИЗДАНИЙ ДУНАЙСКОЙ КОМИССИИ ПО ВОПРОСАМ СТАТИСТИКИ

1. Статистический бюллетень Дунайской Комиссии (грузооборот на Дунае) за период с 1950 по 1955 гг.
2. Статистический бюллетень Дунайской Комиссии (грузооборот на Дунае) за период с 1955 по 1958 гг.
3. Статистический бюллетень Дунайской Комиссии (грузооборот на Дунае) за 1959 гг.
4. Статистический бюллетень Дунайской Комиссии (грузооборот на Дунае) за 1960 гг.
5. Статистический бюллетень Дунайской Комиссии (грузооборот на Дунае) за 1961 гг.
6. Статистические ежегодники Дунайской Комиссии за 1962-2005 гг.
7. Альбом образцов формуляров и статистических материалов Дунайской Комиссии.
8. Сборник статистических документов.
9. Информация аппарата Дунайской Комиссии о развитии дунайского судоходства за 15-летний период (1950-1964 гг.).
10. Информация аппарата Дунайской Комиссии о развитии дунайского судоходства за 20-летний период (1950-1969 гг.).
11. Статистический справочник Дунайской Комиссии за период с 1950 по 1961 гг.
12. Статистический справочник Дунайской Комиссии за период с 1950 по 1974 гг.
13. Статистический справочник Дунайской Комиссии за период с 1950 по 1984 гг.
14. Статистический справочник Дунайской Комиссии за период с 1950 по 1995 гг.
15. Статистический справочник Дунайской Комиссии за период с 1950 по 2000 гг.